# EL DIARIO PALENTINO

EL DIA DE PALENCIA

Jueves, 10 de noviembre de 1989 — Núm. 15.001. Precio 60 pesetas

Fundado en 1881


Día histórico para Europa

## Todo Berlín celebró la «caída» del muro

Bonn, EFE

Los habitantes de los dos sectores de Berlín celebraron esta madrugada unidos el práctico fin del muro que divide la ciudad desde hace más de 28 años con escenas de júbilo y fiestas improvisadas en las calles, que duraron hasta primeras horas de la mañana de hoy.

Miles de berlineses orientales fueron recibidos con ovaciones, aplausos, gritos de alegría y lágrimas por sus conciudadanos occidentales nada más cruzar la línea de demarcación, una vez que las fuerzas fronterizas de la RDA abrieran las aduanas y se retiraran para permitir la libre circulación.

Sin embargo, a partir de las 08,00 horas locales de este viernes (07,00 gmt), los ciudadanos de la RDA que deseen viajar a Occidente deberán solicitar un aviso especial, cuya concesión, según anunció Guenter Schabowski, miembro del Politburó del partido comunista gobernante, será inmediata.

Los berlineses orientales, que cruzaron el muro en grandes grupos, manifestaron en su mayoría que únicamente deseaban dar un paseo por el sector occidental de la ciudad, tomarse una cerveza en la céntrica y famosa calle comercial Ku'damm y reghresar posteriormente a sus casas.

Berlineses de uno y otro lado bailaron posteriormente sobre el muro frente a la puerta de Brandenburgo, símbolo internacionalmente conocido de la metrópoli, ante los asombrosos ojos de los guardias fronterizos germanoorientales, que hasta hace pocas horas tenían orden de detener a cualquier persona en ese lugar.

El "paseo" nocturno de los germanoorientales se produjo también en la frontera interalemana, donde, aunque las salidas fueron menores, hubo varios centenares de personas que visitaron con sus vehículos ciudades cercanas a la línea de demarcación como Hamburgo o Lueberck.

(Página 25)

**SE APROBO LA SUBIDA DE TASAS E IMPUESTOS.-** A las dos y media de la tarde ha finalizado el polémico pleno municipal con la aprobación de la subida de tasas, impuestos y precios públicos, al votar en bloque el grupo de Gobierno (PP y CDS), tras lograr los pupulares la disciplina de voto de la que se dudó hasta la madrugada. Trece votos sobre once decidieron, y ahora se abre un periodo de información pública de 30 días, y el Partido Popular y el CDS han prometido mostrarse receptivos a todas las alegaciones que se presenten y estudiarlas antes de someterse a la aprobación definitiva. En la imagen, los concejales Sotero Fernández y Sonia Lalanda cambian impresiones, tras el alcalde, en la sesión del pleno. (Foto LUIS)

(Página 5)

## MOSCU advierte sobre la imposibilidad de cambiar las fronteras de Europa

### Kohl regresa de Polonia a Alemania

Moscú, EFE

La Unión Soviética advirtió hoy a través de su portavoz, Guennady Guerasimov, sobre la imposibilidad en el momento de cambiar las fronteras europeas establecidas en 1947.

Guerasimov, en un encuentro con la prensa en Moscú, subrayó el hecho de que existen varios tratados internacionales que reconocen dichas fronteras.

Bonn debe tener en cuenta que la posibilidad de reconsiderar las actuales fronteras europeas "no le conviene a ningún Estado en el continente y sólo va a despertar la desconfianza", dijo el portavoz oficial.

Sobre la decisión de las autortidades de la República Democrática Alemana (RDA) de abrir las fronteras para que salgan todos los ciudadanos que lo deseen, señaló que es "una medida soberana de un país soberano", encaminada a estabilizar la situación y a realizar una amplia democratización del país".

**KOHL REGRESO A ALEMANIA FEDERAL**

Varsovia, EFE

El canciller federal alemán, Helmut Kohl, abandonó hoy Varsovia rumbo a su país, tras interrumpir una visita oficial a Polonia a causa de los acontecimientos en Alemania Oriental, informó la agencia oficial polaca PAP.

Fuentes oficiales polacas indicaron que Kohl, cuyo regreso se anunció esta mañana para última hora de la tarde, decidió adelantar su vuelta.

El canciller aplazó así el almuerzo que tenían concertado con el presidente polaco, Wojcieh Jaruzelski.

## El Consejo de Ministros indultó a Angel Manzano

Madrid, EFE

El Consejo de Ministros ha acordado hoy coceder el indulto solicitado por Angel Manzano, principal testigo de cargo en el juicio por la desaparición de Santiago Corella "El Nani", en el que fueron condenados varios policías a penas elevadas, informaron a EFE fuentes oficiales.

El indulto, que está condicionado a que Manzano no vuelva a delinquir, contaba con el informe favorable de la prisión y del Ministerio Fiscal, mientras que el tribunal sentenciador se pronunció a favor del indulto en cuatro de las seis causas que tenía pendientes y en contra en las otras dos.

## PALENCIA


**974 mozos palentinos "se sortean" el domingo para el servicio militar** (Página 6)

**Los ganaderos de ovino protestan por la subida de los pastos** (Página 7)

**Seis muertos y 115 heridos durante y el mes de octubre en las carreteras palentinas** (Página 7)

**Comisión Municipal de Gobierno: Se acordó rescindir el contrato a Pablo Izquierdo** (Página 8)

**Sucesos: Robos de carteras** (Página 6)


M.C.D.2022

# SABADO

## 11

**Santoral:** Ss. Martín de Tours, Verano obs.; Valentín, Feliciano, Victorino ms.; Antonio, Bartolomé, Bertuino, Duban cfs.; Menas anac.

Sale el sol a las 7,56 h. y se pone a las 18,01 h. La luna sale a las 16,33 h. y se pone a las 05,38 h. Luna llena el 13 en Tauro.

**Refrán:** "El que no duda, no sabe cosa alguna".

## EFEMERIDES

**1484** Díaz de Moltalvo concluye la recopilación "Ordenanza de Leyes de Castilla", encomendada por los Reyes Católicos.

**1523** Garcilaso de la Vega, armado Caballero de la Orden de Santiago.

**1880** Nace en Córdoba el pintor Julio Romero de Torres.

**1926** Bernard Shaw, Premio Nobel de Literatura.

**1966** España: el Consejo de Ministros acuerda conceder el indulto total para las responsabilidades políticas en la Guerra Civil española.

**1979** Javier Rupérez, secretario de Relaciones Exteriores de UCD, es secuestrado por ETA.

**1983** Concluye el sumario de la colza, la investigación judicial más larga de la historia de los tribunales españoles. Sólo 10 de los 31 procesados se encuentran en la cárcel.

*EL DIARIO PALENTINO*
*EL DIA DE PALENCIA*

**Palencia:** Mayor, 67 – 34001. Apartado de correos, 17
**Teléfono: Redacción,** 744822. **Anuncios y suscripciones,** 740417
**FAX,** 743360 **Depósito Legal:** P-2-1958

**Presidente editor:** José Luis Alonso Almodóvar; **Gerente:** José Luis Alonso Cruz

**Director:** JOSE MARIA RUIZ DE GOPEGUI Y SANTOYO. **Redactor jefe:** Gonzalo Ortega Aragón
**Jefe de talleres:** Francisco del Campo

## Ventanal

**Bárcena de Campos. Monasterio.** FOTO LUIS

## CARTELERA

**DONSANTIAGO:** *"El enigma del hechicero"* (13) (5,30-8,15-10,45)

**REY DON SANCHO:** *"Lo mío y yo"* (13) (5,30-8,15-10,45)

**ORTEGA:** *"Abyss"* (T.) (5,30-8,15-10,45)

**AVENIDA 1:** *"Si te dicen que caí"* (18) (5,30-8,15-10,45)

**AVENIDA 2:** *"Hellbound. Hellraiser II"* (18) (5,30-8,15-10,45)

**AVENIDA 3:** *"Kamikace Detroit"* (13) (5,30-8,15-10,45)

**AVENIDA 4:** *"La colmena"* (13) (5,30-8,15-10,45)

**CINE CLUB C. MAYOR:** *"Biruma no tate goto"* Lunes 13 (5-8)

## SORTEOS

### Lotería primitiva

Jueves, 9 de noviembre

**4-6-33-37-41-48**

**C 15**

### BONOLOTO

Domingo, 5 de noviembre

**3-12-21-30-42-48**

**C 4**

Lunes, 6 de noviembre

**2-21-27-31-33-45**
**C 20**

Martes, 7 de noviembre

**1-2-7-28-30-43**

**C 27**

Miércoles, 8 de noviembre

**2-5-10-12-21-25**

**C 47**

**ONCE**
*n.º premiado ayer*
**11806**

## FARMACIAS

**Viernes, 10:** D. José María Arnaiz Poza (Avda. Santander, 7) y doña Pilar Rubio Cantarero (Avda, Manuel Rivera, 21).

**Sábado, 11:** Dª Elia Aguado Durántez (Don Pelayo, 5) y doña Carmen Sotorrío González Quevedo (Avda. M. Lafuente, 2).

**Servicio Nocturno:** Don José María Fernández Nieto (Mayor,40). Tfno. 742470. Diariamente desde las 10,30 de la noche.

## TELEFONOS

| | |
|---|---|
| Hospital General "Río Carrión" | 72 29 00 |
| Urgencias H."Río Carrión" | 74 40 11 |
| Hospital Provincial "San Telmo" | 72 82 00 |
| Casa de Sócorro | 72 24 81 |
| Clínica Cruz Roja | 72 41 00 |
| Cruz Roja (urgencias) | 72 22 22 |
| Clínica "Virgen de la Salud" | 74 77 00 |
| Ambulancias | 75 22 40 |
| Policía (urgencias) | 0 91 |
| Policía Nacional | 74 27 15 |
| Protección Civil | 0 06 |
| Bomberos (Palencia capital: 080) | 72 11 11 |
| Subsector de Tráfico | 72 06 88 |
| Guardia Civil | 0 62 |
| Policía Municipal | 74 76 77 |
| Ayuntamiento | 74 97 00 |
| RENFE -información- | 74 30 19 |
| Autobuses RENFE | 74 32 22 |
| Taxis: Parada Federación | 74 21 26 |
| " " Pasaderas | 74 08 10 |
| " " San José | 72 00 16 |
| " " San Lázaro | 72 20 76 |
| " " Est. RENFE | 74 39 19 |
| Iberduero, averías | 74 25 57 |

## ACTOS Y CONVOCATORIAS

**Exposición:** Los pintores Alvaro Reja y Carolina Cuadrillero exponen desde hoy y hasta el día 19 en la sala D. Sancho de Cajapalencia.

**Temas fiscales:** Dentro de este ciclo de charlas que sobre temas fiscales organiza la Caja de Ahorros de Salamanca, hoy viernes, día 10, a las 8 de la tarde, en su aula cultural, tendrá lugar una charla coloquio acerca de las "Novedades en la declaración del impuesto sobre la renta", que contará como ponente con José Ramón Domínguez Rodicio, subdirector de general de Impuestos, del Ministerio de Economía y Hacienda.

**Comunidad Cristiana de Viudas:** Celebrará su reunión general hoy viernes, a las 6,30 de la tarde, en la residencia de los Padres Jesuitas.

**Mes de la música:** Hoy viernes, día 11, actuación de la "Dolphin Buels Band", en el auditorio de Cajapalencia, a las 8,30 de la tarde.

**Adoración nocturna:** El turno tercero San Pascual Bailón celebrará sus vigilia mensual en la noche del 11 al 12 de noviembre, en la iglesia de San Francisco.

M.C.D.2022

# VERANILLO

Nos ha llegado el veranillo de San Martín, fiel alivio meteorológico en los rigores preinvernales, cita fija para los últimos paseos del Sol de membrillo.

Pero lo malo es que este año el veranillo de San Martín no tiene aquí esa vitola de oasis solanero, en el desierto embarrado del noviembre a llantos. Porque ni barros, ni llantos, ni cortinillas de agua, ni nieves en alturas. Solamente algunas jornadas de ceño duro y todo lo demás una agosteña luminosidad a secas.

Así que este veranillo martiniego nos llega como propina seguida, que aquí parece que las nubes se han olvidado de su visita otoñal. Veranillo como cola, quizá como fin de fiesta, pero nunca como regalo de improviso. Veranillo esperado en una rueda de continuidad, sin un ápice de sorpresa, sin la gracia de un agradable sobresalto. Veranillo de añadido, que de ser un luminoso alto en el camino de los nubarrones se ha convertido en una aburrida punta de lanza estival estiradísima.

Un veranillo que no hará germinar los granos hinchados, ni relucir los tallos primerizos. Que ya no dará fuerza a las últimas hojas ni sacará los barros del camino. Un veranillo que seguirá siendo polvo en los sembrados, secarral en las sendas, aspereza en los bosquecillos de las encinas.

Para qué queremos un veranillo ahora, si estamos suspirando por un invierno de chanclos y goteras. Para qué mas sol de arriba abajo, si lo que suspiramos en un nubarrón que haga renacer el arroyo y despertar los manantiales. Para qué tanta luz, si anhelamos una oscuridad templada con aguaceros que hagan reventar la modorra de los ríos y el asperón feísimo de las laderas.

Nos llega San Martín con su alforja de rescoldos nuevos, cuando aún no se han apagado los viejos. Con su capa de abrigo, cuando aún andamos a vueltas con la camisilla en remango. Con su gracioso regalo de lumbrera, cuando ya nos duelen los ojos de tanto mirar al sol impenitente.

Veranillo de tradición meteorológica, pero este año desencajado en un rompecabezas de figuras iguales.

Veranillo cabezón, que no es masaje en calor para el cuerpo frío, sino machacón martillazo sobre el clavo hundido, cansado de sequedades y una pesadez de veranillos en fila.

# *RETABLILLO*

## LO DE MURCIA

Entre curioso, perplejo y hasta un tanto socarronamente divertido, el personal espera el desenlace de "lo de Murcia". Recordando a nuestro Marciano Zurita, diremos que estamos asistiendo a un entre pícaros y donoso. Puro costumbrismo hispano...

Porque, vamos a ver, ¿dónde puede darse, además de aquí, que algunos interventores, representantes precisamente del partido gubernamental, voten dos veces?

¿Dónde, las mesas con más votos que electores?

¿Dónde circunscripciones, que han "funcionado" con tres censosdiferentes?

¿Y qué decir de la tabulación, a la baja, de resultados parciales a la hora de volcarles en los resúmenes generales?

En fin, que eso configura también el panorama electoral murciano. No es de extrañar que con tales "alientes" y el "valor añadido" de que se juega en ello el Gobierno la mayoría absoluta en el Parlamento, el personal lo siga curioso, divertido y, desde luego, perplejo.

Ahora también resultaría interesante hasta qué punto "lo de Murcia" es un caso aislado, jamás "extrapolable". Conocer si esas corruptelas y mandangas se registran en otras partes y en qué proporción, si la respuesta resultase afirmativa. Importa dejar claras estas cuestiones, pues si al personal, cuya participación democrática se encuentra reducida prácticamente a votar y callar, encima le dan pie para que dude, ¡apaga y vámonos! Acabarán votando los candidatos, sus deudos y allegados, cuatro paniaguados y algún distraido.

## UNA GALERNA

De "lo de Murcia", a lo de Palencia. Al Ayuntamiento. Lo que está ocurriendo es como una galerna política. Ya saben, el subir o no subir los impuestos municipales, circunstancia oportunamente aprovechada por los socialistas; de un lado, para defender el derecho del personal a saber cuanto antes qué va a pasar y los dineritos que le costará sentirse ciudadano; de otro, para olvidar cuanto antes su reciente fracaso electoral en la provincia y acallar las críticas "intra muros", que ya se escuchaban en tono de descalificación y hasta de relevo...

Desde luego, los "populares" no pueden "sacar pecho" en lo tocante a cómo han llevado la política económica municipal impositiva. Ahora y antes. A un error le pretendieron enmendar con otro, hasta llevarnos a una situación límite. Y ahí andamos. Y la Oposición, pidiendo transparencia, lo que, insistimos, es de agradecer.

Y aunque les sobran argumentos para exigir que el PP se aclare de una vez, tampoco entendemos la insistente invocación socialista de las promesas electorales. Y es que si algún partido se encuentra dudosamente legitimado, éticamente, se entiende, para recordar promesas resulta precisamente el socialista. Nos encontramos todavía en la esquina del 29-O y ya ha declarado el ministro de Defensa que las reformas sobre la "mili", con las que el PSOE salió al cruce del programa de otros partidos, que para más adelante, que "ad calendas graecas". Y de la negativa al reajuste económico, escuchada en muchos mítines y declaraciones para desmontar los recelos de los sindicatos, ya vemos qué ha sido.

No, no son precisamente los partidos políticos los más legitimados para recordar a sus rivales los incumplimientos de las promesas electorales. Entre ellos se registra aquello de "le dijo la sartén al cazo: no me toques, que me tiznas"...

P.M.B.

## DON ELVIRO

Por MELLADO

M.C.D.2022

# MOSCU Y BONN: EUROPA ANTE UN NUEVO EQUILIBRIO

Pedro CARREÑO

Quien hubiese dicho a los alemanes de la derrota, los del caos y el hambre de 1945, que antes de que transcurriese medio siglo un gobernante soviético sería acogido con entusiasmo popular en Alemania, sería tomado por loco, tras el rastro de destrucciones, de humillación e incluso de violaciones de la libertad y de las personas que se cometieron en aquella época. Berlín y en general media Alemania fue el escenario de aquel gran desastre europeo al tiempo que –eso no hay que olvidarlo, pero sí que superarlo–, de los campos de concentración de Himmler salían aquellos fantasmas humanos que tan terrible impresión causaron en el mundo entero. ¿Iba a seguir existiendo Alemania, sería de nuevo una nación industrial y poderosa, o como deseaban el americano Morgenthau y el ruso Stalin, una pobre nación de agricultores? Desde las invasiones de los bárbaros o las campañas de los asirios, nunca un pueblo fue tratado con tanta crueldad y tan humillado en todos los sentidos. Años más tarde, el "muro de Berlín" sería la separación entre la Europa esclava y la Europa libre.

Ahora, con Gorbachov de regreso a Moscú después de su viaje a Bonn donde ofreció cuanto pudo y pidió la ayuda alemana para la penuria soviética, la situación ha experimentado un enorme cambio, y la nueva Alemania, la de la libertad y la industria floreciente, vuelve a contar a la hora de tomar decisiones, y es notorio que no sólo el presidente Bush sino todos los gobiernos europeos se encuentran casi de narices con una realidad nueva, que es la primacía alemana en la diplomacia centroeuropea, aunque sin propósitos de hegemonía. Cierto es que Alemania sigue partida en dos –quiero tanto a Alemania que prefiero que existan varias", dijo un día un extremado francés nacionalista–, pero las relaciones occidentales viven expectantes ante la aún remota posibilidad de que las dos Alemanias se unifiquen, en un resurgir que no tendrá parecido con el de 1870, cuando el II Reich fue proclamado en Versalles por el canciller Bismarck. Hoy y mientras franceses e ingleses se disputan la prioridad en Europa y en el Mercado Común, el porvenir está en manos de los alemanes. Las tentaciones de inclinación diplomática hacia el Este pueden ser terribles.

Lo cierto parece ser que, con medio siglo de distancia y por razones encontradas, nazismo y comunismo han perdido su batalla, y que si Hitler es aún para los alemanes un recuerdo sombrío, la Rusia creada por Stalin también se encuentra en crisis. Desde Polonia hasta Pekín pasando por Moscú, el comunismo ha fracasado, y en unas partes la pobreza, en otras la tiranía, son la característica del comunismo. ¿Quién podría pensar que después de más de 70 años de revolución, en el "paraíso de los trabajadores" iba a faltar aún no sólo el pan sino hasta la sal, y que en Pekín la breve libertad de unos miles de estudiantes sería destrozada a cañonazos, o fusilada en la Plaza de Tiannamen, donde la sangre sustituyó a la alegría? El liberalismo parlamentario, que en 1940 se daba por desaparecido, está triunfando en este final de siglo, lo mismo en una España donde gobiernan los socialistas que en la Polonia un día arrollada por los dos grandes Ejércitos del III Reich y de la Unión Soviética. El doble totalitarismo está vencido, y la Alemania democrática se encuentra en el fiel de la balanza. Por razones opuestas, las dos grandes superpotencias parecen en retroceso ante una Europa cada vez más unida y rica.

Acaso por eso la diplomacia soviética recuerda hoy que Rusia ha sido europea desde los tiempos de Pedro el Grande, y que el terror stalinista fue un breve paréntesis histórico en un tiempo de revolución y de crisis. Claro es que las relaciones rusogermanas pueden llegar a ser peligrosas, y que los grandes pactos entre Berlín y Moscú –ahora con Bonn como principal capital alemana– han sido funestos para la paz en Europa y para su equilibrio. En 1922 el Pacto de Repallo dejó a los aliados de 1914-18 con un palmo de narices, y apenas once años después daba comienzo la dominación de Adolfo Hitler. En 1939, otro inesperado pacto entre Alemania y Rusia fue el detonante de la segunda Guerra Mundial, con las consecuencias conocidas. Por eso unas relaciones privilegiadas entre Alemania y Rusia son vistas con preocupación en el resto de Europa. La unificación de las dos Alemanias dejaría en la Europa Central una potencia industrial enorme, con cien millones de habitantes. Esto conviene preverlo, antes de que exista.

De ahí la posibilidad creciente de un nuevo equilibrio. Por una parte una Alemania no belicosa y cada vez más rica; del otro lado una Rusia poderosísima, con decenas de miles de carros de combate y con satélites artificiales, pero aún sin zapatos, sin ropas, sin hogares dignos y sin comida. Nada digamos del país que se encuentra aún mas allá, la inmensa China, con un titulado "Ejército de Liberación Nacional" que dispara sobre su propio pueblo y parece retornar a los peores tiempos del maoismo. El nuevo orden europeo, con Mercado Común y su Europa unida, vive en la incertidumbre de su futuro. La diplomacia soviética puede tener la clave de la Historia en este final de siglo.

Por vez primera desde Hitler, Alemania vuelve a tener peso en el mundo. Que esto sirva para confirmar la libertad, y no para un retorno a la hegemonía.

EN NUESTRO PERIODICO

Sábados
Páginas especiales de EL CAMPO

Lunes
DEPORTES

De lunes a viernes
LA BOLSA AL DIA

# PALABRAS MAYORES

## *A palpas*

## San Pablo, 2 Saloniki, 2

**Alberto A. Torres, S.J.**

En el trato con las almas importantes nos enseña la experiencia que, al principio de toda conversión de mal a bien e incluso de bien a mejor, Dios anda muy obsequioso y el hombre/mujer como en luna de miel.

Luna de miel porque Dios habla al hombre/mujer, le llena, le ilusiona. El hombre siente entonces la presencia de Dios, el gusto de lo espiritual, del amor, de la gracia, de la fe...

Aquí pasa que Dios, como el galanteador, atiende y mima al hombre/mujer para ganárselo pero, en cuanto ya le tiene seguro, finge desaire, silencios, olvidos, lejanías, ausencias... Les pasó a los nuevos cristianos de Saloniki y, al caer en crisis, los consuela hoy San Pablo.

**Caída en desgracia**

Santa Sofía, allá entre el Cuerpo de Oro y el Mar de Mármara, en Estambul, es una basílica absolutamente venerable, que fue templo cristiano 921 años, luego 481 años mezquita musulmana y hoy, desde Kemal Atatürk, museo laico.

Allá corrió a refugiarse, acosado por la emperatriz Eudoxia, su valido Eutropio, allí, acurrucado bajo el altar, lo salvó El Crisóstomo, obispo, quien convenció a todos de la insustancialidad, tontería, versatilidad... de hombres, políticas, etc. de la tierra.

Este Eutropio se me antoja un ejemplar del hombre/mujer que, olvidado de Dios mientras le va de perlas, busca a Dios cuando las cosas no le ruedan. Me refiero a la búsqueda pública de Dios, porque en privado yo sé bien que todos le buscan de tapadillo.

**Caída en gracia**

El tercer día navideño del año 537, el patriarca de Bizancio (Constantinopla, Estambul, etc.) consagraba la basílica de Santa Sofía. Entró el emperador, Justiniano y, en magnífico gesto oriental, dijo: "¡Gloria y honra al Altísimo, que me tuvo por digno de hacer tal obra!"

Hoy el hombre/mujer no brinda a Dios la felicidad, que cree suya, ni la desgracia, que le echa en cara a Dios, ni las grandes decisiones, los hondos fracasos, los fuertes cambio de vida...

Ya el hombre y la mujer ni cuentan a Dios sus cosas ni cuentan con Dios para sus cosas. Nuestros padres y abuelos en la vida y en la fe llenaban los templos y, salían llenos de Dios. fueron unos místicos, ricos en experiencias y vivencias divinas, pero nosotros ya no.

**Caída en suerte**

El 29 de mayo, 1453, Mehmet Fehtis, al frente de las tropas turcas, entró a caballo en Santa Sofía, refugio de cristianos, y en uno de sus corcovos, su caballo marcó una coz en la primera columna de mármol y allí está la cicatriz. Se interpretó como un desprecio a Dios.

Santa Sofía era el centro de la religión. Hoy Dios no es el centro ni de atracción ni de gravedad ni de nada... para el hombre. Hoy el centro del hombre es él mismo. Hoy el niño quiere ser el centro de la familia, la mujer el centro del amor, el hombre el centro de la tierra, del sol, de la luna y de todas las estrellas. El hombre anda zafio y está de ida.

Estará de vuelta cuando llore abandonado, vagabundée traicionado, enferme hastiado, viva amargado... Entonces buscará a Dios y experimentará que Dios atiende y que no falla ni nunca ni a nadie ni por nada...

M.C.D.2022

## Con los 13 síes de PP y CDS

# El Pleno Municipal aprobó la propuesta de subida de tasas e impuestos

En medio de una gran expectación y ante un salón de sesiones lleno de público la Corporación Municipal aprobó hoy la propuesta de Imposición de Tributos y Establecimiento de Precios Públicos y las correspondientes Ordenanzas Fiscales, en aplicación de la Ley 39/88 de Financiación de Haciendas Locales y correspondientes a 1990.

Este Pleno extraordinario había suscitado una fuerte polémica. Por una parte, el grupo de concejales socialistas se había encerrado en el salón de sesiones desde ayer a mediodía como medida de fuerza para que el Partido Popular clarificase su postura ante la propuesta, dado que el 28 de octubre en nota de prensa el presidente provincial y el alcalde prometieron que no iban a subir los impuestos y que las tasas sólo lo harían en función del IPC pese a haber presentado el concejal de Hacienda la propuesta el día 26. También pedían los socialistas que en vista de ello fuera desconvocado el Pleno de hoy. Los populares, por su parte, mantuvieron ayer largas reuniones para acordar una postura de cara a este Pleno, dado que el portavoz había anunciado que votaría en contra de la propuesta al igual que otros concejales mientras el alcalde y otro grupo de concejales iban a hacerlo a favor. Todo ello y la ausencia hoy del presidente provincial y concejal Jesús Mañueco hicieron que la tarde de ayer y las primeras horas de la noche fueran más que movidas para unos y otros, llegando al final el PP a la determinación de votar en bloque afirmativamente.

Fernández Navas tuvo finalmente el apoyo necesario. FOTO LUIS

El Pleno había despertado una gran expectación FOTO LUIS

### LA PROPUESTA

El secretario dio cuenta al inicio del Pleno, a las 11 de la mañana, del dictamen favorable de la Comisión de Hacienda en la que el PSOE se reservó el voto en tanto el PP no aclarase su postura en contra o a favor de la propuesta. A continuación Isidoro Fernández Navas, concejal de Hacienda, explicó la propuesta. A lo largo de cuarenta minutos recordó que desde primeros de marzo en que se firmó el pacto de gobierno él tiene la responsabilidad del área y que su primer objetivo ha sido clarificar la situación económica, cosa que hizo al cabo de un mes dejando patente que había una deuda extracontable en torno a los mil millones de pesetas, provocada por unos presupuestos en los que se contabilizaban menos gastos de los que realmente se hacían y también por no haber actualizado ninguna ordenanza fiscal desde el 83. Era necesario, pues, tomar medidas de cara a unos presupuestos equilibrados, afrontar las obligaciones de la nueva Ley y conseguir unos ingresos reales de 2.700 millones de pesetas para hacer frente a los gastos fijos y obligatorios del 90 y todo ello ha llevado a elaborar una propuesta de subida de las tasas e impuestos y de fijación de los precios públicos.

En cuanto a Impuestos dijo que en el de Circulación la propuesta contempla la tarifa mínima a que obliga la Ley, lo que supone un incremento medio del 37,86 por ciento. En el de Incremento del Valor de los Terrenos el criterio es aplicar lo máximo porque se tratar de gravar un valor y en el de Bienes Inmuebles se ha introducido una modificación para la Contribución Urbana, a raiz de las conversaciones con la Federación de AA.VV., pasando de un coeficiente del 0,65 a otro del 0,62 que supondrá un incremento del 10,71 por ciento. De las Tasas señaló que la Ley aconseja que los servicios tiendan a autofinanciarse y la propuesta se ajusta a eso y en cuanto a los Precios Públicos dijo que debe cobrarse como mínimo el beneficio que se obtenga del aprovechamiento. Sobre el Impuesto de Radicación dijo que no cree que vaya a hundir al comercio palentino y que además éste no debe pedir que el Ayuntamiento les pague rápidamente como proveedores y que al mismo tiempo les cobre sólo el incremento del IPC. También dijo que a pesar de haber declarado que la propuesta estaba abierta a sugerencias y modificaciones sólo había recibido quejas y las sugerencias de las AA.VV. y acabó pidiendo realismo y responsabilidad "porque estamos aquí para resolver problemas, aunque sea más fácil y más rentable políticamente hablando prometer que no habrá subidas en los tributos".

El portavoz de Izquierda Unida Antonio Herreros manifestó que "no es posible intentar la recuperación del 83 al 89 en un solo salto y sin un criterio claro de redistribución de cargas y beneficios", que hay que tener una mayor sensibilidad hacia los problemas del ciudadano y más en un mes como noviembre en el que hay que hacer la Declaración de la Renta y en el que el Gobierno en funciones anuncia nuevas medidas de ajuste. Reconoció que se ha hecho un importante trabajo de adecuación de las ordenanzas, pero que se echa en falta una Ordenanza Fiscal General y otra de Subvenciones. Después pasó a opinar sobre las tarifas concretas fijadas para cada tributo proponiendo modificaciones en bastantes casos, fundamentalmente en cuanto a la Ordenanza de Mercados que supone una fuerte subida y en cuanto al Impuesto de Radicación.

006
PROTECCION CIVIL

El socialista Julio Villarrubia leyó los párrafos de la nota de prensa del PP de 28 de octubre en los que se decía que no iban a subir los tributos y preguntaba públicamente la razón de estar en un Pleno donde se debate una propuesta de subidas del Grupo de Gobierno cuando al mismo tiempo el PP no ha rectificado sus declaraciones contrarias a la subida. Aclaraba después que la Ley de Financiación de Haciendas Locales no obliga a subir todos los tributos, sino exclusivamente dos: el de Bienes Inmuebles que integra las Contribuciones Urbana y Rústica y el Impuesto de Vehículos de Tracción Mecánica, que deberán entrar en vigor en enero del 90. Sí manda la Ley reestructurar las Ordenanzas pero no incrementarlas y a pesar de eso, la propuesta -dijo– nos presenta incrementos altísimos del 200, 300, 600 y hasta 800 por ciento en algunos casos. Manifestó que su grupo se oponía, que estaba de acuerdo en que había que subir los tributos pero de forma racionasl y paulatina. Luego aludió a la responsabilidad política del PP en la actual situación económica y reiteró la exigencia de una postura clara respecto a la propuesta, exigencia que hizo extensiva fundamentalmente al gran ausente del Pleno, el señor Mañueco.

Sonia Lalanda, por el PP, cerró el primer turno de intervenciones lamentado que como políticos hubiera que tomar decisiones tan desagradables como la subida de tasas e impuestos, que todos debemos pagar como ciudadanos que somos, pero recordó que si el Estado no da a los Ayuntamientos una mayor participación en sus fondos háy que optar por esa subida para financiar los costes de los servicios según recomienda la Ley. Acabó señalando que el PP no había engañado a nadie -aquí se oyeron abucheos entre el público– ya que el programa electoral de no subida de tributos era un programa nacional contra un Gobierno que dilapida en gastos.

En la segunda ronda de intervenciones el concejal de Hacienda pidió un receso para ver qué modificaciones de las planteadas por IU podían incluirse en la propuesta, a lo que respondieron los socialistas que precisamente se habían encerrado en petición de un aplazamiento del Pleno que posibilitara un estudio más a fondo. No obstante tuvo lugar un receso de veinte minutos, tras el que todos los grupos reconocieron que tan poco tiempo es insuficiente para modificar una propuesta. Siguió el debate con algunas aclaraciones puntuales y cruces de acusaciones que provocaron turnos de réplica entre el PP y el PSOE. Este grupo pidió votación nominal de la propuesta con lo que el Pleno se mostró unánimemente conforme. El resultado fue de 13 votos favorables a la propuesta – PP y CDS– y de 11 votos en contra – PSOE e IU-, con lo que quedó aprobada inicialmente la propuesta. Fernández Navas se comprometió a reunirse con todos los grupos políticos y colectivos ciudadanos que presenten alegaciones durante el periodo de información pública que ahora se abre, de forma que pueda modificarse la propuesta antes de llevarla a aprobación definitiva. Después se aprobó, con la abstención de IU, solicitar a Hacienda las competencias municipales en materia de gestión tributaria.

M.C.D.2022

## SUCESOS EN LOS PUEBLOS

# Robo en un taller en Cervera de Pisuerga

El propietario de un taller de la localidad de Cervera de Pisuerga denunció en el Puesto de la Guardia Civil a personas sin identificar que tras forzar la puerta de acceso penetraron y se apoderaron de tres radiocassettes, un teléfono inalámbrico y 26.000 pesetas en efectivo.

**HERIDO LEVE AL COLISIONAR DOS TURISMOS EN OSORNO**

**Romualdo Vallejo Maestro, de 46 años, resultó herido leve al colisionar el coche que conducía, el Seat 127 matrícula P-9648-B, contra el turismo Citroen BX matrícula TO-9073-I, que se encontraba detenido por las obras que se realizan en la carretera y que conducía Sotero Ramírez Diez, de 23 años, ileso.**

**El accidente tuvo lugar ayer en el kilómetro 60,300 de la carretera N-611 (Palencia-Santander), en término municipal de Osorno.**

## SUCESOS LOCALES

**HERIDOS LEVES AL COLISIONAR UN TURISMO Y UN CICLOMOTOR**

Susana Marugán Gómez y su acompañante sufrieron lesiones de carácter leve al colisionar el ciclomotor en el que viajaban y el turismo Peugeot 205 matrícula P-7894-D, conducido por Alfonso Arroyo Arroyo. El accidente tuvo lugar ayer por la tarde en la calle Burgos.

**ROBOS DE CARTERAS**

Tres personas presentaron otras tantas denuncias en Comisaría por haberles robado sus carteras, en las que llevaban documentos personales y dinero en metálico. En una había 8.000 pesetas, en otra 2.325 y en la tercera 22.000.

## EL TIEMPO

# Cielos poco nubosos

Los cielos poco nubosos o despejados predominarán en la Comunidad de Castilla y León, informó el Centro Meteorológico del Duero.

Los vientos estarán en calma o soplarán flojos de dirección variable y las temperaturas diurnas serán algo más altas, con máximas entre los 15 y los 12 grados, mientras que las mínimas bajarán con valores entre los 2 y menos 3 grados.

Mañana habrá algunas brumas matinales, en las primeras horas los cielos estarán poco nubosos, aunque a medida que avance el día aumentará la nubosidad y los cielos quedarán cubiertos.

Se producirán algunas precipitaciones que serán moderadas en el norte de León, Palencia y Burgos y en la provincia de Soria.

Incluidos 113 prófugos

# 974 mozos palentinos serán sorteados el domingo para el Servicio Militar

Este domingo próximo se celebra en Sevilla el sorteo de los mozos que deberán incorporarse al Servicio Militar durante el año 1990. El sorteo será transmitido por TVE, a partir de las doce del mediodía. Durante este acto será estraída una bola con una fecha, a partir de la cual se realizará la distribución de los jóvenes en cada uno de los tres ejércitos, así como en la zona, región o jurisdicción correspondiente.

De Palencia serán sorteados un total de 974 mozos, de los cuales cubrirán el cupo un total de 861, dado que el resto están considerado como prófugos, por no conocerse su paradero.

De esos 861 jóvenes, 679 serán destinados al Ejército de Tierra, 111 a la Armada y 71 al Ejército del Aire.

En cuanto a los que irán a Tierra, 110 lo harán a la Región Pirenaica Occidental, 475 a la Región Militar Noroeste, 16 a la Zona Militar de Baleares, 11 a la de Canarias, 33 a la Región Sur Ceuta y 34 a la Región Sur Melilla.

Respecto a los jóvenes destinados a la Armada, 41 cumplirán la mili en la Jurisdicción Central, 66 en la Zona Marítima del Cantábrico y 4 en la de Canarias.

Al Ejército de Tierra, 50 serán destinados a la Primera Región Aérea, 15 a las Segunda R. A. y 6 a las Zona Aérea de Canarias.

## REGISTRO CIVIL

**NACIMIENTOS**

Marcos Tapia Gutiérrez, de Benjamín y María Aurelia.

Elena Bodero Ausín, de Mariano y María Isabel.

**DEFUNCIONES**

Francisco Fernández Zarzosa, 80 años.

Eladio Cenera Llorente, 79.

"ACADEMIA ATENEA"
OPOSICIONES MINISTERIO DE JUSTICIA
¡6.300 PLAZAS A CONVOCAR!
– Funcionarios de instituciones penitenciarias
– Taquigrafía
"ACADEMIA ATENEA"
En Avenida República Argentina,9 (bajo)
Teléfono 72 29 80

Hermandad de Donantes

# Ha muerto Francisco Bruyel, miembro de la junta rectora

Germán García FERRERAS

La Hermandad de Donantes de Sangre está de luto. El miércoles se dio cristiana sepultura a don Francisco Bruyel de la Fuente de sólo 36 años y miembro de la Junta Rectora.

Durante muchos años ha pertenecido a la Junta Rectora, trabajando intensamente en la Comisión de Relaciones Públicas y ayudando a otras Comisiones, especialmente a la de divulgación.

Su muerte tan inesperada como sorprendente nos ha dejado un sentimiento de dolor, tan grande y profundo como el vacío que deja en el campo de la Hermandad.

Uno piensa la gratísima sorpresa que se habrá llevado en la otra vida al recuento vistorioso de los servicios prestados a tantos y tantos enfermos, valiéndose de los donantes de sangre. ¿Cuántos seguirán disfrutando de la vida gracias a esa sangre que el donante desconocido y generoso se acercó a la Unidad Móvil a impulsos de la invitación de nuestro buen amigo don Francisco Bruyel de la Fuente?

Nadie podía pensar que, en plena juventud, se nos iba a marchar para siempre del mapa del tiempo. Se nos ha ido cuando tenía grandes proyectos para lograr que los palentinos comprendan la finalidad humanitaria de la Hermandad de Donantes de Sangre, animándose a ser generosos para con los enfermos.

El domingo próximo, la Unidad Móvil de la Hermandad estará toda la mañana en Paredes de Nava a fin de hacer extracciones de sangre. Esperamos, como otras veces, una respuesta muy generosa.

Nuestra delegada doña Esperanza Alonso Rubio ha tenido la paciencia de escribir una carta a cada uno de los ciento y pico donantes que hay en el pueblo. Ella misma ha ido a casa llevando la invitación para donar.

Además de las extracciones de sangre, se dará a los donantes las medallas y condecoraciones que se ha concedido por el número de donaciones que han hecho. Será un acto de gran emoción y juntamente, una buena lección para los vecinos de Paredes de Nava.

Para que todos los habitantes y los de los pueblos vecinos estén informados, se ha dado una conferencia en el Colegio Público para los alumnos de octavo de E.G.B. Los niños han prometido convertirse en propagandisticas, a fin de lograr un buen número de bolsas de sangre.

Volviendo al principio, nos unimos al dolor de la madre de don Francisco Bruyel y al dolor de sus hermanos y familiares. Dios le habrá premiado su amor por los enfermos.

# Resolución del concurso para provisión de plazas de personal sanitario en la S. Social de Palencia

Reunida la Comisión Provincial de Selección de Personal Sanitario no Facultativo de las Instituciones Sanitarias de la Seguridad Social, el día 7 del actual, para resolver la relación y provisión de las plazas anunciadas en la fecha arriba indicada, la Comisión acuerda concederlas a los solicitantes que se relacionan:

**HOSPITAL GENERAL DE PALENCIA "RIO CARRION"**
**Diez Plazas de A.T.S.:**

Dª Mª Jesús Lobo López.
Dª Mª José Mejías Tomé.
Dª Mª Angeles Gayubo Cebas.
Dª Mª José Cubes Segura.
D. Antonio Crespo Cerdán.
Dª Mª del Juncal Estibalez Pinedo.
Dª Mª Pilar Olmo Sáez.
Dª Rosa Mª Ossorio Martínez.
Dª Mª Consuelo Ocio Samaniego.
Dª Anrea Mª Gutiérrez Alejandro.

**Una Plaza de Matrona:**
Dª Julia Rodríguez López.

**Una Plaza de Técnico Especialista Radiodiagnóstico:**
**Dª Vicenta López Rodríguez.**

**Nueve PLazas de Auxiliar de Enfermería:**

Dª Mª Natividad Diez Gómez.
Dª Balbina Castro Soto.
Dª Mª Luz Barbero García.
Dª Mª Dolores Lara Fernández.
Dª Mª Dolores González Higuera.
Dª Mª Julia Gutiérrez Díaz.
Dª Mª Margarita Solís Martínez.
Dª Rosario Figuero Antolín.
Dª Isabel Rojo Chagas.

Se advierte a los interesados que la presente resolución podrá ser recurrida en reposición ante la Dirección General del Instituto Nacional de la Salud, en el plazo de quince días contados desde el siguiente al de su publicación.

M.C.D.2022

La Junta de Fomento Pecuario les ha prometido hoy una respuesta

# Los ganaderos de ovino protestan por la subida de los pastos

**Redacción**

El delegado territorial de la Junta, Venancio Calderón, había citado para hoy viernes a los miembros de la Junta Provincial de Fomento Pecuario con el fin de buscar una solución definitiva al tema de los pastos y a la oposición de los ganaderos de ovino a la fuerte subida aprobada por resolución del Servicio Territorial de Agricultura, Ganadería y Montes con fecha de 31 de agosto pasado. En esta resolución se fijaban los precios mínimos y máximos (entre 300 y 750 pesetas) que han de regir para la hectárea de pastos en nuestra provincia, sujetos a ordenación común. Hacía exactamente diez años que estos precios (fijados entre 100 y 300 pesetas por hectárea) no sufrían modificación alguna, por lo que el Servicio Territorial de Agricultura, a petición de los agricultores propietarios de fincas estimó de justicia actualizar las cuotas y escuchando la propuesta que en su día se les presentó acordaron la subida ahora recurrida.

## RECURSO DE LOS GANADEROS

Ante esta subida los ganaderos de ovino de diversas comarcas palentinas presentaron el correspondiente recurso ante la delegación territorial de la Junta, alegando que eran unos precios excesivos dado que el aprovechamiento de pastos no suele ser superior en la actualidad a un mes, al no dejarse las superficies de cultivo prácticamente en barbecho. Esta postura se la hicieron saber al propio consejero de Agricultura, Fernando Zamácola, recientemente, aprovechando su viaje institucional a nuestra ciudad.

A raiz de estas "protestas" de los ganaderos de ovino el delegado territorial convocó para hoy a la Junta Provincial de Fomento Pecuario, con el fin de dejar zanjado de una vez por todas este asunto, reunión que no había finalizado pasadas las tres de la tarde, cuando cerramos nuestra edición, por lo que hasta mañana no podremos informar del resultado de la misma.

## EL DELEGADO RECIBIO A UN GRUPO DE GANADEROS

Sí tenemos que informar de que antes de iniciarse la reunión esta mañana se personaron en la delegación territorial de la Junta aproximadamente un centenar de ganaderos para defender su postura contraria a la referida subida de cuotas por el aprovechamiento de pastos. Venancio Calderón recibió a un grupo de ellos y les prometió que en la reunión de hoy se adoptaría una decisión definitiva que se les comunicaría inmediatamente, pidiéndoles que abandonasen el edificio.

Los ganaderos, satisfechos con esta promesa, se trasladaron en marcha pacífica y tranquila, dando ejemplo de civismo y sin entorpecer en ningún momento el tráfico rodado, hasta el Salón de Actos del edificio de usos múltiples de la Plaza Abilio Calderón, donde se encuentra la sede del Servicio Territorial de Agricultura y Ganadería de la Junta de Castilla y León, donde estaban reunidos otro importante grupo de ganaderos a la espera de la conclusión de la Junta Provincial de Fomento Pecuario y de que se les comunicase las decisiones adoptadas.

Así pues y dado que al cierre de nuestra edición aún seguía reunida la mencionada Junta, no podemos informar hasta mañana de los acuerdos adoptados en la misma.

FOTO LUIS

**La Junta Provincial de Fomento y el delegado territorial.**

FOTO LUIS

**Ganaderos que se reunieron con el delegado territorial.**

En el mes de octubre

# Seis muertos y 115 heridos en las carreteras palentinas

Según los datos facilitados por la Jefatura Provincial de Tráfico, durante el pasado mes de octubre se registraron en Palencia un total de 140 accidentes de circulación, que ocasionaron seis muertos y 115 heridos, 27 de ellos de carácter grave.

De los 140 accidentes, en los que se vieron implicados 241 vehículos tuvieron lugar 88 en zonas urbanas y más en concreto, 74 en la capital. Y de los 52 accidentes ocurridos en carretera, 26 se produjeron en carreteras nacionales, 15 en carreteras comarcales, y 11 en carreteras locales y caminos vecinales.

Los fallecimientos producidos se debieron a accidentes ocurridos en:

- Zona urbana, 1.
- Carreteras nacionales, 2.
- Carreteras comarcales, 3.

En cuanto a las causas que originaron los accidentes, se debieron en su mayoría a fallos y distracciones de los conductores, a no respetar las señales de tráfico, y a excesos de velocidad, entre otros diferentes motivos, haciéndose constar que también las infracciones de los peatones originaron un número considerable de percances.

La Guardia Civil de Tráfico instruyó, en octubre, 1937 expedientes de sanción por infracciones de Código de la circulación en las carreteras palentinas.

Se otorgaron en este mismo periodo de tiempo, 499 permisos de circulación, matriculándose un total de 489 vehículos, siendo el último último número de matrícula concedido el P-8505-F.

M.C.D.2022

Filatelia

# El sello dedicado a Ramón Carande premiado como el mejor del año

En la localidad francesa de Perigeux se ha celebrado la Conferencia General de Impresores Postales de Sellos de Correos (G.P.S.P.C.).

Esta organización internacional está formada por las entidades estatales que tienen a su cargo la impresión de, al menos, el 51% de los sellos de su propio país.

En el transcurso de la Conferencia, España ha recibido el premio al mejor sello calcográfico del ejercicio 1987-88 en competencia con Francia, Italia, República Federal de Alemania, Estados Unidos, Suecia, China y Corea, previamente clasificadas.

El sello de Ramón Carande obtuvo trece votos frente a los tres obtenidos por el presentado Francia.

En Palencia ya se contaba en 1987 con la emisión de un sello dedicado al Centenario de Victorio Macho, a petición hecha por la Sociedad Filatélica Palentina.

Al conmemorarse en este mismo año el I Centenario del nacimiento del historiador D. Ramón Carande, el Ayuntamiento de Palencia, a iniciativa del Departamento de Cultura, y muy especial de don Rafael del Valle, y con el asesoramiento de la Sociedad Filatélica Palentina, solicitó la emisión de un sello dedicado a conmemorar este centenario.

No es fácil la empresa, pues las emisiones de sellos de Correos se programan con mucha anticipación, tienen además una comprensible limitación, y lo que es más aún, a Palencia ya se le había concedido el sello dedicado a Victorio Macho para este mismmo año.

Tras laboriosas gestiones del Departamento de Cultura del Excmo. Ayuntamiento (en primera instancia la Comisión de Programación denegó la emisión del sello), se consiguió que se aprobara esta emisión y nos fue concedido un sello que resultó de una gran calidad, y que en aquel momento se consideró como uno de los sellos mejor realizados por la Fábrica Nacional de Moneda y Timbre.

Así lo ha considerado también la G.P.S.P.C., concediendo este premio al mejor sello de 1987-1988 a este efecto postal que ha servido para difundir la imagen y dar a conocer en todo el mundo, a nuestro ilustre historiador don Ramón Carande.

Felicitamos a los dibujantes y grabadores de la F.N.M.T., por su exquisito trabajo, merecedor de este premio, y a la Comisión de Cultura del Excmo. Ayuntamiento y Sociedad Filatélica Palentina como promotores de su emisión.

Comisión Municipal de Gobierno

# Se acuerda rescindir el contrato a un funcionario interino

Con siete votos favorables y uno en contra, el del concejal del PP Sotero Fernández Pinilla, la Comisión Minicipal de Gobierno aprobó en su sesión de ayer rescindir el contrato de funcionario interino a Pablo Izquierdo Juárez, quien se venía haciendo cargo del servicio de comunicación e información municipal a los medios de prensa y radio, entre otras funciones.

Pablo Izquierdo ha manifestado que la rescisión de su contrato es un atropello y una persecución política contra él, por parte de los miembros del grupo de gobierno que han votado favorablemente dicha rescisión. Por otro lado, ha dicho que piensa presentar demanda contra este acuerdo de la Comisión de Gobierno.

En otro orden de asuntos, ayer fue aprobado el proyecto de supresión del paso a nivel de la carretera de Palencia a Burgos, situado en la línea férrea Venta de Baños-Santander.

En el apartado de licencias de obras, fue aprobada la solicitada por EBOSA para la construcción de 120 viviendas en la calle Los Trigales, del polígono Eras del Bosque

La Comisión aprobó asimismo, en el punto de personal, la propuesta de la comisión de Bienestar Social y de la de Régimen Interior y Personal de aprobar la contratación laboral temporal de asistente socil, animadores socio-culturales y monitor de educación de adultos.

La Comisión de Bienestar Social presentaba asimismo otras seis propuestas, las cuales fueron aprobadas integramente. La de establecer un convenio de colaboración con el Consejo Provincial de la Juventud. Otra sobre una convocatoria de subvenciones en materia de juventud, referida al ejercicio de 1989. La de establecer un convenio con la asociación cultural Muriel, para la implantación de clases de pintura en los centros socioculturales municipales. La de contratar a un monitor para un curso de fotografía en la escuela taller. La de imposición de sanciones a alumnos trabajadores de la Escuela Taller. Y finalmente la referida a una subvención al transporte urbano a integrantes de la selección juvenil de voleibol.

Comunicado

# CC.OO. y la CSIF denuncian la agresión de una madre a una profesora de Osorno

Los sindicatos de enseñanza, CSIF y CC.OO., deseamos informar al Profesorado de la provincia, y a toda la opinión pública de los siguientes hechos:

1.º En la tarde del pasado martes, día 7, se realizó una agresión por parte de la madre de un alumno, del Colegio Público "Nuestra Señora de Ronte", de Osorno, a una profesora interina de dicho centro, produciéndola lesiones, hematomas y otras señales de violencia en cara y cuerpo.

2.º Ante esto queremos manifestar nuestra más enérgica condena del hecho, que no se trata de un caso aislado, sino de uno más de los que por desgracia se vienen repitiendo en los centros de enseñanza de nuestro país.

3.º Mostramos nuestra total solidaridad y apoyo a la compañera agredida, así como al resto de los profesores del Colegio de Osorno, poniéndonos a su disposición para cuantas acciones fueren precisas.

4.º Exigimos de la Administración Educativa que ponga los medios necesarios para que agresiones de este tipo no se vuelvan a producir y se tomen las máximas medidas de rigor contra los desaprensivos autores de las mismas.

5.º Finalmente manifestamos nuestra intención de solicitar que se reúna con la máxima urgencia la Junta de Personal, para el estudio de otras medidas relacionadas con el caso.

CC.OO.
csif

Empresario de la plaza de toros de Palencia

# El apoderado Victoriano Valencia se recupera de una operación de hernia discal

El conocido taurino Victoriano Cuevas Roger "Valencia", empresario de la plaza de toros de Palencia, evoluciona favorablemente de la operación de hernia discal a la que fue sometido la semana pasada en una clínica madrileña.

Los plazos del posoperatorio, según el médico que le operó, Juan de la Cerda y de la Serna, se están cumpliendo felizmente, conforme a lo previsto, y así es como el paciente se pudo poner ayer en pie por primera vez, durante unos minutos, en la misma habitación del centro en el que está internado.

El polifacético Victoriano Valencia -abgogado, torero, apoderado y empresario– tenía la hernia entre las vértebras cuarta y quinta, produciéndole una lesión que empezaba a rozarle la médula, por lo que la intervención tuvo carácter de delicada y urgente.

Los primeros símtomas de la recuperación se observan en las palabras del propio paciente, uno de los concursantes que ha presentado oferta para la adjudicación de la plaza de toros de Las Ventas. "A partir del lunes o martes ya estoy en la calle peleando el pliego", dijo animándose a sí mismo.

Sin embargo, el médico que le atiende ha pronosticado que no le serán retirados los puntos hasta dentro de unos ocho o diez día, tras los cuales todavía deberá pasar un periodo de rehabilitación durante uno o dos meses, para recuperar totalmente la fuerza, dada la inflamación de los músculos que parten del centro nerurálgico donde está ahora la herida abierta.

**IBERDUERO–PALENCIA**

Informa que en el día que se indica se cortará el servicio de energía eléctrica a las siguientes instalaciones:

DIA 12-11-1989 DOMINGO, DE 9 A 15 HORAS:

Línea 13 KV de Soto de Cerrato, afectando a todos los abonados de Soto de Cerrato, así como Prefor S.A., Suheca S.A., Butano S.A., y centros de transformación particulares situados en este término municipal.

El horario es aproximado. – Se ruegan disculpas.

Palencia, 10 de noviembre de 1989

M.C.D.2022

Desde Murcia

# Homenaje a una pintora palentina

La generosidad de la Abadesa de las Clarisas de Palencia hace llegar a mis manos varios ejemplares de una estampa que han dado a la imprenta sacada den un cuadro de San Francisco de Asís pintado por una monja de dicho monasterio. Es, pues, el Seráfico Francisco (otro de sus cuadros representa a su fundadora Santa Clara de Asís), visto por una monja de estos tiempos que en nada difiere del San Francisco que pudiera haber pintado un devoto del gran patriarca de la frondosa familia franciscana que viviera en tiempos de la más profunda religiosidad.

A poco que nos fijemos en la estampa, relata la figura, singular y polifacética a un tiempo, del "caudillo enamorado de la Cruz, derretido en amores hacia el Cristo crucificado, única vía para llegar a la alegría de la Pascua de Resurrección".

Tal vez esta monja pintora esté influenciada por El Greco, que, a decir de los expertos en pintura, alargaba los rostros, las manos y los dedos de sus santos, pero no por defecto visual como piensan algunos críticos, sino queriendo significar el altísimo grado de espiritualidad alcanzado a través de una vida penitencial y sufriente. Algo así como la alegría y el desenfado juvenil transmutado en pena y en dolor, en pasión y en compasión (padecer con), en la recuperación acrecida de un tiempo perdido para aportar personalmente lo que falta a la redención de Cristo: el esfuerzo personal, para que no haya dudas sobre la verdad agustiniana de "Dios, que te creó sin ti, no te salvará sin ti".

No va a discurrir estas precipitadas líneas por las vías de un crítico de arte pictórico que sería –en mi caso– adentrarme en los predios ajenos cual un vulgar depredador. Mi pretensión no rebasa los límites del dintorno de las características de la ascética y de la mística franciscanas según las líneas maestras diseñadas por San Buenaventura, conocido como el "Seráfico Doctor", que es por donde discurren los pinceles de la monja clarisa palentina. Contemplando este lienzo (reducido a la cabeza y a una parte del tronco del cuerpo, lo suficiente para que arranquen los brazos y las manos

SAN FRANCISCO DE ASIS

alargadas para sostener el crucifijo), se observa que el lienzo representa al Francisco que conserva en su rostro las señales del asceta que ha alcanzado la elevación del místico, si es que se puede decir que la ascética camina y la mística vuela con alas de serafín atendiendo a los tres peldaños por los que –según San Buenaventura– se asciende a la perfección de la santidad: aplicación con naturaleza, aplicación con la gracia y la gracia por encima de la naturaleza y de la diligencia. Con el primer escalón se tiene el ascetismo natural, como el del estoico, sin ardor de amor; con el segundo se llega al ascetismo cristiano donde la gracia colabora con la naturaleza; con el tercer peldaño aparece la sobreabundancia de la gracia, la mística.

Si la ascética es meditación, la meditación de la ascética franciscana hincó sus raíces, especialmente, en el Crucificado. La herencia mística de San Francisco estigmatizado (la pintora clarisa no olvida las llagas en sus manos) sigue proporcionando a la mística franciscana un potentísimo medio de meditación, de donde surgieron las devociones típicamente franciscanas, como la devoción a la Cruz y la tan popularizada del Vía-Crucis. Para los grandes maestros de la ascética y de la mística franciscanas, la meditación y la plegaria están establecidas en orden al amor, porque "tanto se conoce cuanto se ama. Más conoce el que ama que quien no ama". La meditación sobre el Crucificado es, pues, una meditación dolorosa y alegre a la vez, porque "dolor in amore commensuratur" (el dolor se mide con el amor, o dicho de otro modo, el dolor es la medida del amor); es decir, Cristo sufrió la pasión por amor porque "a Dios no le agradan los actos serviles".

Mi opinión es que esta monja de la Orden de Santa Clara en Palencia ha captado en su integridad el espíritu de la mística franciscana y ha logrado transmitirlo, con el lenguaje vivaz y penetrante de la imagen, por medio de un pincel que se deja conducir por mano joven y experta en el tema. inmersa enamoradamente en la temática franciscana, síntoma que evidencia la esperanza de nuevos lienzos.

Enhorabuena, pues, a esta monja que, enclaustrada en el Monasterio de Santa Clara de Palencia, ha sido capaz de irradiar la mística franciscana a la calle y porque nos ha recordado que, entendida así, la meditación sobre el Crucificado es fuente de dolor y de alegría y que en quien se aplica a ello con fervor produce verdaderos "deliquios de amor".

**Miguel Ramos González**

18 EMISION DE CEDULAS HIPOTECARIAS

SU DINERO
TIENE MUCHO QUE GANAR

11,50%

ADELANTESE

La Caja de Madrid da la salida a su 18 Emisión de Cédulas Hipotecarias.
Una nueva Emisión con la garantía de la Caja de Madrid y un interés fijo anual del 11,50%*.
Títulos de 100.000 pesetas. Con un plazo de amortización de 3 años.
Adelántese y tome la salida con todas las ventajas.
Ahora su dinero tiene mucho que ganar.
* El folleto de la Emisión inscrita en los registros oficiales de la Comisión Nacional del Mercado de Valores con fecha 04.09.89, se encuentra a disposición del público en las oficinas de la Caja de Ahorros y Monte de Piedad de Madrid.
*Pago de interés semestral. Interés efectivo anual 11,83%.

CAJA DE MADRID

M.C.D.2022

# RECUERDOS VIEJOS

- **Dos disparos en plena calle Mayor**
- **Animación en el mercado cerealista**
- **Detenido el joven ladrón de Torquemada**
- **Tres heridos graves en accidentes**

**HACE 100 AÑOS**
**(10 de noviembre de 1889)**

Un chaval de 13 años fue herido de arma blanca por otro de 12 en Grijota. El Juzgado Municipal se ocupaba de averiguar las causas que motivaron esa agresión.

---

Entre las 11 y las 11,15 de la noche se oyeron dos tiros en la calle Mayor, hacia las Pasaderas. Cuando acudieron los serenos pudieron detener a cuatro individuos a los que condujeron a la Prevención. A uno de ellos se le ocupó una navaja y en la calzada se encontró otra y una cachaba. El que había disparado consiguió huir por la calle Nueva y luego por San Lázaro fue hacia Pan y Guindas sin que los serenos consiguieran darle alcance.

El motivo de los disparos fue una riña entre el detenido al que se le ocupó la navaja y el hombre que consiguió huir.

---

Los partidos políticos de Palencia capital se reunieron los días 9 y 10 para ponerse de acuerdo sobre las próximas elecciones de concejales y formalizar sus candidaturas, aunque éstas no se habían hecho públicas todavía.

---

A pesar de la continua recogida de pelotas y de los esfuerzos de los municipales, los muchachos palentinos continuaban burlando su vigilancia y tomándose a risa las prevenciones y amonestaciones de la Alcaldía. Después de que se les prohibiera jugar a la pelota en más de un muro de la ciudad habían tomado como nuevo trinquete la pared del convento de la calle del Ochavo y otra que estaba frente a la plazuela de la Compañía y allí jugaban sin reparar en los peligros para los transeuntes. Era hora de que los padres de estos muchachos desaprensivos impusieran correctivos a sus hijos.

**HACE 75 AÑOS**
**(10 de noviembre de 1914)**

Un hombre fue denunciado ante el juez municipal de Respenda por haber quemado dos carros de estiércol a un vecino de Tarilonte.

---

La Dirección General de Correos y Telégrafos nombró celador guarda jurado de la Sección Provincial de Telégrafos de Palencia a Julio Muñoz Nava.

---

El administrador de Propiedades e Impuestos publicó una circular en el Boletín Oficial requiriendo a los Ayuntamientos de la provincia para que pagaran la cuarta parte del cupo de consumos, correspondiente al cuarto trimestre de 1.914.

---

Durante ocho días quedó expuesto al público en la Comisión de Valoración de la Delegación Provincial de Hacienda el repartimiento individual de la Contribución Rústica y Pecuaria del término municipal de Palencia para el año 1915.

---

El buen tiempo y el hecho de que los labradores hubieran terminado ya la sementera contribuyó a que el mercado cerealista se viera aquel día mucho más animado que los anteriores. Lo que más se presentó a la venta fue legumbre, sobre todo titos, no así cereales como trigo y cebada porque los agricultores se retraían de vender y escaseaba la oferta. Los precios tendían al alza, pagándose a 50 reales el trigo corriente y a 50,50 reales la fanega de 92 libras de la clase superior. El centeno se cotizaba a 36 reales; la cebada a 25 las 70 libras y la avena entre 15 y 16 reales.

**HACE 50 AÑOS**
**(10 de noviembre de 1939)**

El día 9 se había cometido un robo en el domicilio de un industrial de Torquemada. El autor, saltando por un balcón y rompiendo uno de los cristales, entró en la casa y se apoderó de 87 pesetas en billetes y monedas.

La Guardia Civil consiguió detener a un muchacho de 15 años, vecino del pueblo, que se declaró autor del robo. En su poder fueron hallados varios billetes. El resto -37 pesetas- lo había gastado en distintos comercios.

---

El gobernador civil decretó la detención e ingreso en la cárcel provincial de tres industriales, vecinos de Melgar de Fernamental, por irregularidades cometidas en el comercio de alubias.

---

El presidente de la Diputación dio cuenta de sus gestiones con el director general de Obras Hidráulicas sobre la reparación del malecón de defensa contra las crecidas del río Pisuerga en término de San Llorente de la Vega. Tras la entrevista fueron cursadas órdenes a la Confederación Hidrográfica del Duero para que procediera de inmediato al estudio de esas obras, de forma que se iniciaran antes de acabar noviembre.

**HACE 25 AÑOS**
**(10 de noviembre de 1964)**

Por la carretera de Herrera a Cervera de Pisuerga circulaba una motocicleta conducida por un joven de Palencia de 24 años. En el asiento posterior iba su hermana de 16 años. Debido a la gravilla existente al borde de la calzada la moto derrapó y ambos hermanos cayeron al suelo. El conductor sufrió fractura de la clavícula izquierda y otras lesiones graves y su hermana fractura de cráneo, también grave.

---

Cuando circulaba por la carretera de Santander se cayó de la moto un vecino de Valdegama, produciéndose heridas graves de las que fue atendido en Aguilar de Campoo.

---

Una niña fue atropellada por un turismo cuando intentaba cruzar la calzada en la Avenida de Valladolid. Tuvo que ser atendida en la Casa de Socorro de lesiones de pronóstico reservado.

---

En la Casa Sindical de Palencia se reunió el pleno del grupo nacional carrocero y carretero del Sindicato de la Madera, con asistencia de vocales de Madrid, Zaragoza, Valencia, Segovia, Talavera de la Reina, Badajoz, Alicante y Palencia. Entre otras cuestiones abordó la actualidad de los convenios colectivos, de cuya legislación se habló ampliamente en un animado coloquio.


# GUIA MEDICA

**Dr. ANTONIO RIAZA LOPEZ**
*CIRUGIA ORTOPEDICA Y TRAUMATOLOGIA*
*REHABILITACION*
C./ Valentín Calderón, núm. 8, 3º D-Tfno. 74 74 14
Consulta de 4,30 a 7,30-Llamadas sólo tardes

**ENRIQUE BARANDA MORAL**
*TRAUMATOLOGIA Y ORTOPEDIA*
Consulta: previa petición de hora
C/Joaquín Costa, 1, 2.º E—Tfno. 74 78 01

**POLICLINICA DENTAL**
**Dr. J. R. PEREZ VICARIO**
SAN BERNARDO 6 – Teléfono 74 25 13 - PALENCIA
*URGENCIAS SIN CITA PREVIA*

Dr. JULIO AGUADO MATORRAS
*ESPECIALISTA EN MEDICINA Y CIRUGIA DE LA MUJER*
*GINECOLOGO*
Consulta: 11 mañana. Previa petición de hora
Colón, 55, 2.º — Teléfono 74 88 22
*Operaciones y urgencias:* Clínica de la Cruz Roja. Tfno. 724100

**MARIA ANGELES FERNANDEZ APARICIO**
*MATERNOLOGO DEL ESTADO*
*GINECOLOGIA Y PLANIFICACION FAMILIAR*
HORARIO DE CONSULTA: Previa cita
C/Alfonso VIII (esquina S. Juan de Dios), n.º 2, 1.º B
Teléfono 72 24 72

**ALBERTO RAMOS FERNANDEZ**
*ESPECIALISTA EN ENFERMEDADES DEL CORAZON POR*
*EL INSTITUTO NACIONAL DE CARDIOLOGIA DE MEJICO*
Consulta: 4 tarde previa cita
C/Alfonso VIII (esquina S. Juan de Dios), n.º 2, 1.º B
Teléfono 72 24 72

CLINICA DENTAL
**Dr. MIGUEL ANGEL GARCIA PEREZ**
Plaza Mayor – Pasaje núm. 12, 2º B
Tfno. 75 04 24 – Previa petición de hora
PALENCIA

**Dr. JOSE SANZ VINUESA**
*CIRUJANO UROLOGO*
Consulta diaria de 12 a 1'30 (menos sábados)
C./ Becerro de Bengoa, 12-1º Izda.

**ABILIO BURGOS DE PABLO**
*ESPECIALISTA DE PULMON Y DE CORAZON*
*DIPLOMADO EN TISIOLOGIA Y EN SANIDAD*
Onésimo Redondo, 11-4º D — Teléfono 74 45 35

**F. MARTINEZ FRAILE**
*CIRUJANO - UROLOGO*
RIÑON, VIAS URINARIAS, PROSTATA, FIMOSIS, VASECTOMIAS
Consulta: C./ Valentín Calderón, 17-1º C
Hora: 13'00 - 14'30
Teléfonos: 745180 - 725866

**Dr. RICARDO GIL ANAYA**
*MEDICO - NEUROLOGO*
C./ Colón, 31-3º – Teléfono 74 21 96
Consulta: Tardes, previa petición de hora


M.C.D.2022

AGUILAR DE CAMPOO

# Reflexión sobre el Museo Parroquial de San Miguel

## Sabia recuperación del patrimonio artístico

**Iglesia parroquial de San Miguel Arcángel, antigua colegiata, de proporciones catedralicias, donde está instalado el Museo Parroquial de Aguilar de Campoo**

Rafael Paradelo

"¡Las ruinas de Santa María la Real, convento que fue de premostratenses! ¡Ruinas! Ruinas que anidan gollorrios y gorriones, piando alegría de vivir fuera de la historia, y allí cerca discurre sobre verdura el agua clara que baja de los risacos calizos. Y las ruinas siguen arruinándose. Faltan capiteles que han sido llevados al Museo Arqueológico de Madrid. Es la tala de la ciencia ¿Ciencia? Y del mismo modo va yendo España toda al museo. Y un museo es el más terrible de los cementerios porque no se le deja en paz al pobre muerto". (Miguel de Unamuno)

Este terrible texto unamuniano en su artículo sobre Aguilar de Campoo, me da pie para una reflexión. Ciertamente era un panorama desolador, ver cómo las glorias de antaño se convertían en ruinas de hogaño, cómo del esplendor de otros tiempos sólo quedaban los despojos, "la tala de la ciencia", la pieza de museo, cuando no en piezas de especulación vendidas por manos osadas y atrevidas al mejor postor, arrrancándolas de su sitio original, para el que fueron realizadas.

Afortunadamente esto ya no es así, en lo que respecta a Santa María la Real de Aguilar de Campoo. Hoy le hubiera alegrado al sabio rector de Salamanca el resurgimiento de estas ruinas, hoy a buen seguro don Miguel hubiera hecho de este resurgir un canto de alegría y de esperanza, porque el edificio que él vio por los suelos, en el más lamentable de los abandonos, ha resurgido a una nueva función, a una nueva misión y por sus patios, como por la acequia, corre el agua clara de los riscos, corre y se impregna la nueva savia juvenil.

Pero en Aguilar, aparte de esta recuperación tan importante para su patrimonio, había una laguna muy grande que afortunadamente ha sido muy dignamente cubierta, me refiero al patrimonio cultural tan enorme que encerraba la parroquia de San Miguel –en su día colegiata–. Este patrimonio constituido por magníficos sepulcros, su grandioso retablo renacentista y una colección de vírgenes, y cristos, objetos de culto, muchos de ellos arrinconados, casi olvidados por el polvo de los tiempos y del desuso, se pueden contemplar y se pueden admirar todas las imágenes, en su sitio, en el mismo lugar para el que fueron realizadas y concebidas.

Esto no ha sido una tarea fácil. Gracias al tesón, la dedicación, y el esfuerzo de un sacerdote, don José Luis Calvo, de la colaboración desinteresada de muchos vecinos, la prestación económica de Caja Palencia, esta realidad ha sido posible.

Un museo vivo, un museo en el que las piezas expuestas se funden con la arquitectura del edificio que las expone, no un museo muerto, donde van a parar las piezas fuera de contexto, fuera de su lugar original, por eso felicitamos a cuantos han colaborado en la elaboración de este rescate de patrimonio tan importante para la memoria colectiva del pueblo. A la par de la exposición y revalorización de estas importantes piezas artístico históricas ha aparecido un catálogo de las piezas existentes, es un buen principio y es una buena pauta que marca los caminos a seguir.

Sólo me queda hacer un llamamiento a jóvenes historiadores del arte, a licenciados en historia para que investigaran el rico archivo parroquial e hicieran una puntual catalogación con un rigor científico de todo el material existente.

**Galería de imágenes que se conservan en el Museo Parroquial de Aguilar**

CERVERA DE PISUERGA

# Desconcierto en la villa ante el anuncio de la citación previa del INSALUD

MINO

**Existe un desconcierto total sobre la próxima implantación del sistema de citación previa en los Centros de Salud, entre los asegurados de la Seguridad Social, y mirándolo bien tienen sus razones.**

**Este programa que se pone en marcha y que la verdad sea dicha parece que va a estar bien (digo parece), ya está entrando sobre todo en esta villa de Cervera en sus polémicas. Sí, pasará como cuando se pide cita para Palencia que hay que esperar tanto. O si va a ser diferente.**

**Lo que sí, diremos referente a esta medida de citación, se cree que será buena para capitales de más de 10.000 habitantes, pero para zona como ésta de tan poco contingente de personal, de llevarse a cabo como se hace cuando se pide a Palencia será un rotundo fracaso.**

**Lo que no se puede hacer tampoco es, como ahora, precipitarse. las precipitaciones no llegan a ninguna parte y a la larga, salen mal. Diremos en primer lugar que el actual Centro de Salud no reúne las condiciones necesarias para atender como es debido y cuenta tan sólo con un teléfono que es el 870291 y no el 870494 que es al que mandan pedir la citación.**

**Es posible que este último número figure en el nuevo Centro cuando se inaugure; y el personal, a partir del día 13 y como se nos indica, comience a llamar, pero como si nada, porque para esa fecha y quizá para el 13 del próximo mes de diciembre tampoco.**

**No se concibe una obra que dio comienzo el pasado mes de diciembre con un presupuesto de 42 millones de pesetas haya durado o esté durando un año.**

**Parece ser que la obra está ya dada de alta, pero falta la limpieza del mismo, poner los teléfonos, montar algunos lavabos, poner manillas en las puertas, etc., etc.**

**Por lo tanto, ¿es de extrañar que se diga que se llame a partir del próximo día 13 y no esté el teléfono al que hay que llamar instalado y ni siquiera el centro en funcionamiento?**

**A la espera estamos de ver si se activa la puesta en marcha del Centro y si los escritos que están enviando a todos los asegurados se cumplen con puntualidad. De todo esto seguiremos informando cuando llegue su día.**

**En Cervera, con una población no aglomerada, se duda mucho de la efectividad práctica de la citación previa en el Centro de Salud**

M.C.D.2022

## Notas de Archivo

# Tabaco de contrabando, en casa de Don Francisco de Castro, beneficiado de Astudillo

**Santiago Francia Lorenzo**
*Archivero Diocesano*

El 21 de octubre de 1749, los inspectores competentes en materia de tabacos se personaron en el domicilio de don Francisco de Castro, beneficiado de Evangelio en la iglesia de San Pedro de Astudillo, para proceder a un registro en forma. Habían recibido noticias de algún soplón de que don Francisco tenía tabaco de contrabando, y las leyes dadas hacía unos diez años contemplaban penas muy severas para los contrabandistas.

El beneficiado no puso obstáculo alguno al señor Juez Visitador y al notario que le acompañaba. No dejaron baúl, armario y alacena sin registrar, ni caja o bote sin abrir. El resultado, aunque no espectacular, fue positivo. Lo suficiente para dar con los huesos del clérigo en la cárcel eclesiástica de la ciudad de Palencia.

Lo aprehendido se llevó al estanco real de la villa. Lo que se entregó al estanquero don José Moreno fue: "Un bote de plomo que se pesó y tuvo una libra y cinco onzas en bruto, y líquido quedó en diez onzas y media. Otro bote de barro vidriado por dentro que tuvo y pesó el tabaco que tenía un quarterón en limpio. Mas otro vidriado que pasó el tabaco que tenía diez y siete onzas en limpio. Otro bote más pequeño también de barro vidriado por dentro, que pesó el tabaco que en el tenía un quarterón en limpio. Mas en una caja de metal del Príncipe, quadrada, embutida encima de nácar que estaba llena de tabaco y tenía media onza. Mas otra caja también de metal del Príncipe con tabaco redondo envuelto, que tenía poco menos de media onza. Y en un fussique de madera del aire que estaba lleno, tenía media onza de tabaco también redondo; que todo compone dos libras y siete onzas de tabaco.

Y como en un registro en toda regla también se suele encontrar algunas cosas que no se buscan, "...se halló y encontró en la mencionada arca, dos barajas nuevas de naipes también de contrabando, francesas, con sus marcas de Francia...".

Examinado el tabaco por los peritos, el informe fue

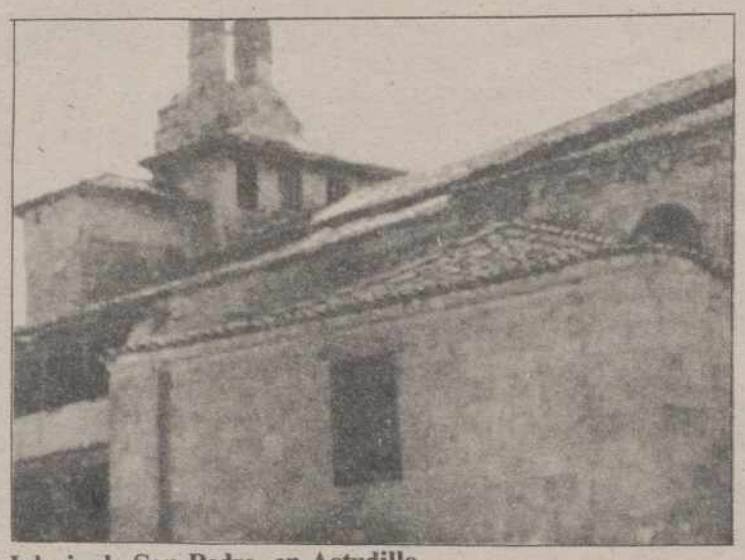

**Iglesia de San Pedro, en Astudillo**

unánime: se trataba de tabaco de contrabando. Por ejemplo, Manuel Ramos, estanquero de Amusco, "dijo que según su conocimiento y práctica que tiene, encuentra dos qualidades y géneros de tabaco por ser el uno Monte Claro con punta de rancio, y el otro Monte más oscuro y ambos a dos ser de contrabando; y tabaco redondo, por lo que reconoce el declarante ser de dos compras...".

La confesión hecha por don Francisco ante el Provisor de Palencia el dís 5 de diciembre, no tiene desperdicio. Sabe que le han metido en la cárcel acusado de contrabando, y que el contrabando está penado no sabe con qué clase de penas, pero que él no es ningún contrabandista. El lo encontró en el arca tras la muerte de su padre ocurrida hacía dos meses y medio, lo mismo que las barajas y allí lo dejó, "sacando sólo un poco que echó en una caja de metal del Príncipe y en un fussique que metió en el escritorio en donde pareció al tiempo del registro, y que había echado para ir gastando mezclándolo con lavado y a este fin había echado en la caja que traía consigo como una cucharadita de lo blando y lo restante de lo lavado...".

Preguntado cómo lo había adquirido su padre, dijo que aunque nada puede asegurar, cree "que del mismo modo que lo encontró el confesante lo habría hallado su padre al tiempo que murió don Pedro de Castro, su hermano y tío del que responde, quien en esto quasi no halla la más leve duda, así porque el referido su tío gastaba siempre tabaco de aquél género, como porque en la calidad y en lo rancio parece ser de más de veinte o treinta años y de aquel tiempo en que era permitido gastarlo y se vendía en los estancos públicos...".

Suspensión cautelar de licencias, embargo de bienes y prisión como "usurpador y defraudador de los haberes reales y su renta de tabaco", según la acusación del fiscal don Antonio de Laya. Pasados cuatro días el provisor le relajó el régimen carcelario dejándole en soltura pero sin salir de la prisión.

El 5 de mayo de 1750 tuvo lugar el FALLO definitivo: "...debemos declarar y declaramos por decomiso el tabaco y barajas aprehendido, y que su valor ceda a beneficio de la Real Hacienda; y apercibiendo como apercibimos a dicho eclesiástico que en adelante se abstenga de usar de otros géneros que los que se venden en los reales estancos, pena de quatro años de destierro ocho leguas en contorno así de esta ciudad, como de dicha villa de Astudillo; le condenamos en veinte ducados de multa aplicados a causas pías a nuestro arbitrio y según concesiones Apostólicas, y en todas las costas de esta causa. Y por esta nuestra sentencia definitivamente juzgando, así lo pronunciamos, mandamos y firmamos. = Dr. Dn. Antonio Sánchez Fernández".

La minuta de costas le hizo desembolsar a don Francisco 522 reales y 25 maravedís, más la que le pasara su procurador y abogado don Marcos Gutiérrez de la Vega.

Mucho me temo que el buen beneficiado de Astudillo tuviera que dejar de fumar por una larga temporada para ahorrar algún dinerillo para el pago de la multa y de las costas.

## GUARDO

# Nuevo éxito del baloncesto guardense

## ADA Boardo-Discoteca Komplot, campeón provincial de categoría Juvenil Masculino

Corresponsal

En esta ocasión ha sido el equipo juvenil masculino el que se ha proclamado brillante vencedor de la liguilla previa provincial, que le permitirá jugar el Campeonato de España en su fase regional junto a los otros nueve equipos que representarán a cada una de las provincias que componen la Comunidad de Castilla y León, a excepción de Valladolid que participará con dos equipos.

Dicha fase previa, por la premura de tiempo existente, ya que la fase regional se inicia el próximo 17 de noviembre, se ha jugado entre los seis primeros clasificados de la temporada anterior –en la que el equipo Ada Boada/Discoteca Komplot quedó subcampeón provincial– a una sola vuelta con sorteo de campo.

La trayectoria de esta fase previa no ha podido ir mejor para el equipo local, ya que sus partidos se han contado con triunfos.

Los resultados obtenidos en la misma han sido los siguientes:

Ada Boardo/Discoteca Komplot, 54; C.B. Palencia, 53.
Castilla, 63, Ada Boardo/Discoteca Komplot, 90.
Ada Boardo/Discoteca Komplot, 69; Venta de Baños, 54.
Maristas, 46; Ada Boardo/Discoteca Komplot, 59.
Ada Boardo, 2; La Salle, 0 (por incomparecencia).

Indicar la poca seriedad de este último equipo, que al no tener opción alguna –ya que el equipo Ada Boardo antes de esta última jornada se diese el resultado que fuera, ya era campeón– n se desplazó hasta esta localidad de Guardo a fin de disputar el mismo. Hay que pensar un poco más en los demás y en las posibles repercusiones. A ver si de una vez por todas la Federación Palentina de Baloncesto pone freno a estas situaciones que se producen con demasiada frecuencia y en las que el equipo perjudicado es el de casa.

No queremos dejar pasar la ocasión para invitarles a que acudan en masa a animar a este equipo –su equipo– en la nueva competición que creemos cuenta con muchos alicientes, como puede ser ver la progresión que dicho equipo va realizando, pues no haya que olvidar que este mismo equipo ya que se proclamó subcampeón provincial en la Temporada 88/89 en la misma categoría y posteriormente cuarto clasificado en el sector disputado en Burgos.

Enhorabuena, chavales, por este nuevo éxito que esperamos y deseamos todos se vea rubricado con una gran actuación en la difícil competición que es el Torneo Autonómico.

**El baloncesto en Guardo sigue cosechando éxitos, que ya tuvieron su coronación en la pasada temporada, en la que el equipo cadete masculino de ADA Boardo quedó campeón provincial**

M.C.D.2022

## Gracias a la «Operación Añoranza»

# Tres emigrantes castellano-leoneses han vuelto a la tierra que dejaron hace más de treinta años

## Máximo Fernández Calvo, de ESPINOSA DE VILLAGONZALO, salió del pueblo hace 58 años y reside en Guatemala

Valladolid. (Ical).

Tres castellano-leoneses residentes desde hace más de treinta años en Iberoamérica han tenido ocasión de volver a pisar su tierra natal gracias a la "Operación Añoranza" que organiza la compañía Ibérica, en colaboración con la Comunidad Autónoma, para conmemorar el V Centenario del Descubrimiento. Concepción González, Eugenia Hoyuelos de Suárez y Máximo Fernández llegaron el miércoles a Valladolid, primera etapa de este viaje por el recuerdo que les llevará en los próximos días a reencontrarse con su tierra y con su gente.

Los tres emigrantes ocultaban difícilmente su emoción una hora después de su llegada, todavía rodeados de equipajes, regalos y flores, en el vestíbulo del hotel. Pero se prestaban gustosos a la charla, a desgajar a vuelapluma retazos de su vida, alejados de esta tierra que un día abandonaron por motivos muy diversos.

Concepción González dejó su pueblo natal de Palacio de Fontecha, en León, acompañando a su familia cuando contaba trece años, con destino a la Argentina, país de origen de su padre. Allí contrajo su primer matrimonio y residió durante nueve años, antes de trasladarse a Puerto Rico con su segundo marido. Con el dulce acento puertorriqueño afirma que el país le entusiasmó porque le recordaba a España. "Antes de vivir en Puerto Rico residimos en Estados Unidos, donde nacieron dos de mis hijos, pero cuando conocí el país de mi marido y recorrí el viejo San Juan, quise quedarme porque la ciudad me recordó mucho a mi tierra".

### CAMBIAR DE VIDA

Muy distintos fueron los motivos que llevaron a Eugenia Hoyuelos de Suárez a dejar su pueblo de la sierra burgalesa a los 25 años: "Me marché a Venezuela para trabajar en el servicio doméstico y con la idea de mejorar mi nivel de vida". Como Concepción, allí se casó y el viejo propósito de volver algún día a España, fue aplazándose indefinidamente. Ahora, regresa sólo de visita, "porque allí tengo mi hija y mis nietos, y ha pasado ya tanto tiempo...".

El palentino Máximo Fernández Calvo es el único que espera pasar "los últimos años que le queden de vida" en España. A sus 74 años, este palentino que recorrió diversoso países europeos y latinoamericanos antes de asentarse definitivamente en Guatemala, todavía está dispuesto a trabajar ayudando a sus sobrinos en alguno de sus negocios.

Máximo dejó su pueblo de Espinosa de Villagonzalo a los 12 años para ingresar en un centro de los Maristas, congregación con la que tomó el hábito. Con una memoria prodigiosa detalla cada una de las fechas que marcaron una nueva etapa en su trayectoria vital. Recuerda especialmente su viaje hacia El Salvador, "en un carguero alemán, allá por el año 33", y que tuvo ocasión de charlar con Su Majestad el Rey durante la audiencia que don Juan Carlos ofreció a los componentes de la Operación Añoranza" el miércoles. Desde entonces, ha venido a nuestro país de paso en dos ocasiones, pero ha sido en Guatemala donde ha transcurrido la mayor parte de su vida. Allí ha trabajado como educador, colaborador con los medios informativos y asesor del gobierno, en cuya administración desempeña la jefatura del Departamento de producción de materiales educativos, en la Dirección General de Desarrollo Educativo Rural.

### MAXIMO FERNANDEZ, 58 AÑOS FUERA DE ESPINOSA DE VILLAGONZALO

Máximo, que viaja acompañado de una amiga "que ha sido para mí como una hija", tuvo la posibilidad de volver a su tierra gracias a ella, quien le informó de la existencia de la operación organizada por Iberia. Como sus compañeras de viaje, confiesa su añoranza por este país, que ha encontrado "totalmente transformado". "Es maravilloso –afirma– creo que todo ha progresado mucho y que la estabilidad ya está asegurada". Aunque lleva 58 años alejado de su pueblo, todavía espera reencontrar en él algún viejo amigo de la infancia. "Lo primero que haré cuando llegue a Espinosa será recorrer el pueblo y visitar a los que queden todavía de mis años". También espera con entusiasmo volver a entrar en la casa familiar, que sus hermanas conservan todavía, como punto de encuentro en la época veraniega. Después piensa visitar a cada una de ellas y a sus numerosos sobrinos, repartidos por Zaragoza, por Valencia y por Vizcaya, para volver a Guatemala pasadas las Navidades.

Más corta será la estancia en nuestro país de Concepción González, que el día 15 de noviembre piensa regresar a Puerto Rico, con su hija y acompañante en este viaje. Esta leonesa no puede ocultar su emoción cuando recuerda el recibimiento que se les ha dispensado en el país que abandonó hace cincuenta años. "Cuando quiera explicar todo lo que me ha pasado acá creo que no podré, porque no sabría cómo decirlo. Me han tratado como a una reina, con un recibimiento que si hubiéramos tenido dinero seguro que no habría sido tan maravilloso".

**Los integrantes de la "Operación Añoranza", a su llegada a Valladolid. En la fotografía de Cacho, de izquierda a derecha, Concepción González Benito, de Palacios de Fuentecha (León); Máximo Fernández Calvo, de la localidad palentina de Espinosa de Villagonzalo, y Eugenia Hoyuelos de Suárez, de Riocabado de la Sierra, en Burgos.**

### LA AÑORANZA DE LA TIERRA

Concepción teme también que la emoción le embargue cuando vuelva a su pueblo, al que piensa viajar este fin de semana. Allí conserva tías y primas, aunque su recuerdo es vago, "porque me fui de muy pequeña y quien más correspondencia ha tenido con la familia ha sido mi hermana". Sin lugar a dudas, encontrará en Palacio de Fontecha tan transformado como dice haber encontrado el país, al que desearía volver si no fuera porque su familia directa reside en Puerto Rico "y uno siempre quiere estar donde están los hijos". No ha dejado, sin embargo, de recordar esta tierra y de seguir su evolución a través de los medios informativos. Gracias a ellos se enteró de la "Operación Añoranza" "y no me lo quería creer cuando me avisaron que había sido seleccionada".

También a través de los medios de comunicación descubrió Eugenia Hoyuelos la posibilidad de volver a España, 51 años después de su partida. Su hija, que no ha podido acompañarle en este viaje, se ocupó de enviar la solicitud y unos meses después supo que estaba entre los seleccionados.

- Al cabo de tantos años y aunque siempre ha estado al tanto de lo que ocurría por la televisión y los periódicos, Eugenia ha encontrado el país "completamente distinto del que yo dejé, con un nivel de vida mucho más alto". Entusiasmada también con el recibimiento (fantástico, fue algo fantástico), habla también con entusiasmo de Valladolid, ciudad que conoce por primera vez, y espera paciente el momento de reencontrar a sus familiares, repartidos entre Burgos y Madrid, con los que permanecerá hasta diciembre.

### CALUROSO RECIBIMIENTO DE JESUS POSADA

A los tres integrantes de la "Operación Añoranza" todavía les quedan muchas emociones en este reencuentro con la memoria. Ayer la Junta les dispensaba un caluroso recibimiento en la figura de su presidente Jesús Posada, y su presencia era requerida en los diferentes medios de comunicación. Hoy les esperan en las Cortes y a lo largo de los próximos días serán sin duda objeto de las muestras de afecto de aquellos que conocieron y de quienes, sin conocerles, mantienen con ellos vínculos familiares que han trascendido el tiempo y la distancia.

IMPORTANTE EMPRESA RADICADA EN PALENCIA, NECESITA

**MECANICO ELECTRICISTA FRIGORISTA**

Con amplios conocimientos de la instalación y reparación de maquinaria hostelera y frío industrial, lavavajillas, máquinas café, armarios, botelleros frigoríficos, etc.

Condiciones económicas a convenir según valía.

Interesados llamar para contacto y entrevista al teléfono 749208, de 4 a 5 tarde.

M.C.D.2022

Elecciones en el Spórting

# El candidato amenazado presentó la denuncia

## Ha recibido una tercera llamada

GIJON. EFE.

José Luis Hevia, uno de los candidatos a la presidencia del Spórting de Gijón, ha presentado denuncia ante la policía gijonesa tras recibir una segunda amenaza a través de una llamada telefónica anónima.

Horas después de efectuar esta denuncia, Hevia volvió a recibir, según afirmó a Efe el propio candidato una tercera llamada de amenaza.

El aspirante, que en un principio dudó sobre la presentación de la denuncia, se decidió finalmente a hacerlo para que la policía tuviese constancia del hecho ante la posibilidad de que ocurriese algún incidente.

De momento, la única incorporación a su candidatura, admitida por José Luis Hevia es la del actual directivo, encargado de asuntos económicos, Alejandro Fernández Nespral. Hevia está a la espera de conocer la respuesta del resto de las personas a las que les ofreció formar parte de su junta directiva.

Según afirmó Hevia, a excepción de Fernández Nespral y, posiblemente de José Manuel Díaz, también directivo actual del equipo rojiblanco, el resto de los componentes de la directiva no tendrían ninguna vinculación con anteriores directivas del Spórting.

# La Junta del Rayo Vallecano lleva a efecto su dimisión y se compromete a no volver

## Mantiene dos litigios contra su presidente Pedro García

MADRID. EFE.

La Junta Directiva del Rayo Vallecano, a excepción del presidente Pedro García, ha decidido llevar a efecto la dimisión anunciada el pasado día 3 en la reunión de socios y peñas de la entidad y se ha comprometido a "no desempeñar jamás cargo alguno directivo en el club".

En un escrito firmado por Eugenio Monje, vicepresidente, Rafael Cañil, tesorero, Fernando León, secretario, y José Barragán, vocal, se explica que "la decisión de solicitar en su día la dimisión del presidente del club fue fruto de una responsable, meditada y unánime postura ante las gravísimas irregularidades que venía realizando sin conocimiento de su junta directiva y con absoluto desprecio hacia la misma".

Los firmantes justifican su dimisión en que "sorprendidos por su buena fe –la del presidente–, perdida totalmente la confianza en la gestión de Pedro García, movidos por el único afán de servicio al club y no asumiendo las responsabilidades que pudieran derivarse de estas gravísimas irregularidades, sólo cabía esta dolorosa decisión".

La Junta Directiva mantiene contra Pedro García en la actualidad dos litigos denunciados en el Juzgado de Guardia, uno por presuntas irregularidades económicas en los fichajes de los jugadores Berg e Ibarrondo y otro por la concesión presuntamente irregular de los bares del Nuevo Estadio Vallecas.

Por su parte el presidente y el secretario técnico Agustín Lasaosa anunciaron la presentación, no realizada finalmente, de una querella por daño al honor, en la que iban a solicitar una indemnización de 500 millones de pesetas, además de denunciar ante el Comité de Etica del Colegio de Abogados por presunta violación del secreto profesional a Fernando León, asesor jurídico de la Junta del Rayo.

Los miembros de la Junta arremeten también contra Pedro García por "preparar una campaña de imagen", tras los incidentes sucedidos en la pasada reunión de socios del día 6 en los que fue abucheado e insultado por un grupo de exaltados contrarios a su gestión, "donde con sutiles manipulaciones pretende desviar la atención de los hechos, presentándose ante la opinión pública como mártir de sus propios directivos deseosos de poder".

"Aún cuando para ello", continúan, "tenga que utilizar la coacción, maniobras sucias y lesione el honor de unas personas que movidas por la verdad, y con el único afán de servir al club, solicitaron la dimisión de su presidente y dejaron voluntariamente sus cargos directivos".

# Blanca Fernández Ochoa intervenida quirúrgicamente

## No podrá competir esta temporada

Blanca Fernández Ochoa

BARCELONA. EFE.

La esquiadora española Blanca Fernández Ochoa no podrá disputar competiciones esta temporada, tras la intervención quirúrgica a la que fue sometida ayer por la lesión sufrida durante los entrenamientos realizados con el equipo español en Austria.

Blanca sufrió una caída, en nieve dura, cuando realizaba los entrenamientos con el equipo nacional ante su participación en las pruebas de agosto de la Copa del Mundo de esquí, y sufrió una lesión en el hombro.

La campeona española, que ha sido intervenida por los doctores Miquel Llobet y José María Buló, abandonará la clínica FIATC, donde ha tenido lugar la intervención por espacio de 37 minutos, el próximo sábado, para regresar a Madrid donde seguirá el período post-operatorio que la mantendrá inmovilizada durante unas cuatro semanas.

Según José María Buló, la esquiadora precisará de un período de rehabilitación entre 3 y 4 meses, al cabo de los cuales podrá reemprender la práctica del esquí.

La moral de la esquiadora, según dijo a Efe Daniel Fioreto, responsable técnico del equipo nacional, está prácticamente intacta, "ya que Blanca es una mujer fuerte y consciente de que lo ocurrido podía pasarle en cualquier momento".

Fioreto afirmó que "lo ocurrido no variará los planes establecidos, aunque naturalmente, la falta de Blanca en las sesiones preparatorias se notará".

Tanto el doctor Llobet como el doctor Buló resaltaron su satisfacción tras la intervención, que "no ha sido una simple artroscopia, ya que fue necesario intervenir de una ruptura parcial de la cápsula articular anterior del hombro izquierdo, que precisó de anestesia general, aunque toda la intervención se desarrolló satisfactoriamente".

Blanca, a la que se le aplicaron unos calmantes tras despertarse de la anestesia, piensa ya, según manifestaron los dostores, en la temporada 1990/91 y en los Juegos Olímpicos que se disputarán en 1992 en la localidad francesa de Albertville.

Clemente arremete:

# «Hugo Sánchez es un futbolista cobarde»

MADRID. EFE.

Javier Clemente, entrenador del Atlético de Madrid, manifestó ayer que el jugador mexicano del Real Madrid, Hugo Sánchez, "es un cobarde, porque aunque él siempre dice que el fútbol es un juego de hombres, me pregunto si meter un taco en la pierna de un rival es signo de hombría, como dice él".

Javier Clemente realizó estas declaraciones al referirse a la lesión que sufrió el miércoles el lateral izquierdo del Atlético de Madrid, Armando, quien padeció un fuerte desgarro en el tendón de la pierna derecha tras una entrada de Hugo Sánchez.

El técnico atlético subrayó que "Hugo siempre reivindica el estilo fuerte de los ingleses o alemanes cuando el balón entra en juego, pero jamá da la cara ante defensas del talante de Arteche, Goicoechea o Liceranzu". Además precisó Clemente, "es significativo que nunca se haya lesionado de importancia, porque él sólo da a traición".

Clemente dijo también que "no es normal que un tío que es máximo goleador en una liga tan dura como la española nunca haya sufrido una lesión, y eso es porque algo falla".

El entrenador del Atlético de Madrid manifestó por último que "el caso es que no sólo los porteros, sino que los centrales y libres de todo el fútbol español se quejan siempre de la actitud del jugador mexicano".

Clemente

M.C.D.2022

Chema, alta en el equipo

# EL C. D. HERRERA, A LERMA

## Chapa, García y el Venta de Baños

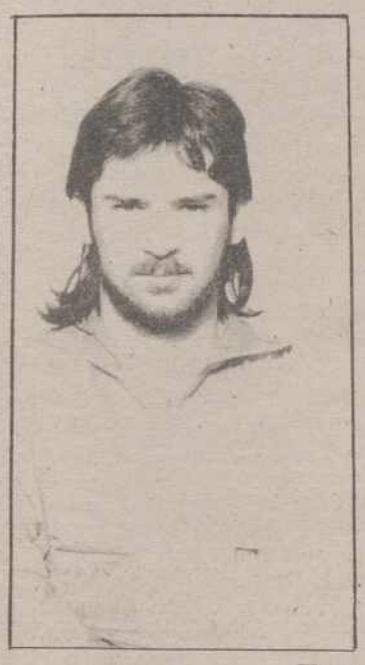

**Chapa y García**

C. M. S.

Tranquilidad absoluta en el C.D. Herrera después de su primer triunfo de la temporada. Eso sí, a pesar de la buena plantilla con que cuenta, ha tenido que esperar a la décima jornada para lograrlo...y por la mínima frente a un rival malo de solemnidad que desperdició un penalty.

Lo importante es que se ganó y en consecuencia es de esperar y desear que los rojiblancos comiencen a remontar el vuelo, abandonando posiciones peligrosas, aprovechando que el portugués "Atila" Alex Coutinho anda más suave que un guante con sus jugadores después de los líos protagonizados semanas atrás.

Este domingo no lo tendrán facil los herrerenses al visitar al Rácing Lermeño, equipo que dirigiera en su día Coutinho. No obstante en la ciudad del Pisuerga se recuerda que con Pilín se logró empatar el año anterior en el Polideportivo Arlanza de la Villa Ducal.

Para este choque, Antonio Bermejo continúa siendo baja por lesión mientras se espera recuperar a Ramón Gil tras el encontronazo sufrido la jornada pasada con el meta benaventano, que obligó a su ingreso en el Hospital Provincial al sufrir amnesia temporal. Chema por su parte vuelve al equipo después de cumplir su encuentro de suspensión.

La alineación más probable, si Coutinho no se enfada con ninguno de aquí al domingo, la formarán Zapatero, Tadeo, Guillermo, Sito, Avelino, Puskas, Francis Olea, Ramón Gil ó Chema, Cristóbal, Javi de la Torre y López.

El encuentro dará comienzo a las 16,15 del domingo, en Lerma, con arbitraje del leonés Muñoz Fernández, sin duda uno de los mejores y más valientes árbitros del grupo VIII.

*CHAPA Y GARCIA*

En otro orden de cosas, como recogemos en la página dedicada a la Regional Preferente, significar que el C.D. Venta de Baños se interesa por la carta de libertad de Chapa y García. ¿El problema? Que la Junta Directiva que preside Nicolás Barrio Lozano solicita 50.000 pesetas por cada jugador argumentando los gastos que ocasionaron hasta su marcha a un club que abandonaron voluntariamente. Los ferroviarios por su parte están dispuestos tan solo a jugar un partido en El Parque como contraprestación recordando a su vez la promesa de los dirigentes a sus jugadores de dejarles vía libre en caso de ofertas sin pedir dinero, excepto en el caso de Antonio Boudón por el que pagaron 20.000 pesetas al Osorno.

Puestos en contacto con el secretario técnico rojiblanco, Pilín, para aclarar ese punto éste nos manifestó que siempre se dijo que podrían fichar por otro equipo si el Herrera, a cambio, se hacía con los servicios de otros jugadores interesantes que no contasen en ese club interesado por ellos, caso que no sucede con el Venta de Baños. Veremos como acaba el asunto.

**Chema**

Boxeo

# Mike Tyson vuelve a la escuela

## Quiere recuperar el tiempo perdido en las aulas

Columbus (Ohio, EE.UU.). (Efe).

El campeón mundial de peso pesado, el norteamericano Mike Tyson, para quien al parecer el dinero no lo es todo, ha proyectado volver en breve a la escuela, según informó el director de boxeo de la empresa "Don King Productions".

El boxeador, que con sus victorias desde 1988 en la máxima categoría de las tres asociaciones mundiales ha obtenido unos ingresos de 71 millones de dólares, no está satisfecho con el bienestar conseguido y quiere recuperar el tiempo perdido en las aulas.

La Universidad Central State de Ohio, por la que Tyson obtuvo un grado de "doctor honoris causa" la pasada primavera, ha elaborado un programa de instrucción individual hecho a la medida de las necesidades del boxeador.

Tyson, que abandonó los estudios en el grado séptimo de la etapa de primaria, pasará un año de escolaridad en el que se espera adquiera los conocimientos básicos para obtener el "General Equivalency Degree" (GED), equivalente al título de graduado en "High School".

**Mike Tyson**

Si todo sale como está planeado y el campeón estudia, la Universidad le admitirá como estudiante regular en 1991.

"La idea de hacer esto no es nueva, puesto que desde hace tiempo anda dando vueltas al asunto, dijo Jerrie Scott, uno de los portavoces de la Central State, que añadió que los intereses de Tyson se encamina a los negocios y la Educación Física.

Según palabras de Al Braverman, Tyson tomó la decisión hace algunas semanas y al saberlo Don King, el propietario de la empresa que le patrocina en el mundo del boxeo, le dijo que si lo lleva a cabo "será el mejor triunfo del mundo".

Baloncesto

# Trumbo, siete meses de baja

## Fue operado ayer en Los Angeles

Barcelona. (Efe).

Steve Trumbo, jugador de baloncesto del Barcelona, estará siete meses de baja, tras ser operado ayer en el hombro izquierdo en la ciudad estadounidense de Los Angeles.

El cirujano confirmó después que se había procedido a una reinserción de la cápsula anterior.

El pívot azulgrana, que ya da por concluida su participación en la liga, guardará reposo durante unos días y permanecerá en su ciudad natal, en donde seguirá el largo proceso de recuperación.

Steve Trumbo nació el 20 de mayo de 1960 en Los Angeles (Estados Unidos), mide 2,05, pesa 108 kilos, actúa habitualmente de pívot y se inició en la Universidad mormona de la Brigham Young University, entrenado por el prestigioso técnico Frank Arnold.

Vino a España en la temporada 1984/85, donde actuó en las filas del Fórum Filatélico de Valladolid, en el cual consiguió muy buenos promedios anotadores, además de convertirse en el mejor reboteador de la Liga nacional.

Tras su matrimonio, con la vallisoletana Carolina, fichó por el FC Barcelona en la temporada 1985/86. En dicha campaña actuó en pocos partidos, ya que ocupaba plaza de extranjero y el club catalán ya tenía cubierto el cupo. Jugó al final de Liga sustituyendo al canadiense Greg Wiltjer.

Con la nacionalización española ya en regla, Trumbo comenzó a jugar con el Barcelona en la Liga en noviembre de 1986, aunque no pudo participar en competiciones europeas hasta tres años después, es decir, hasta esta temporada.

COPA DE VOLEIBOL DE CASTILLA Y LEON

# EL EUROMUTUA RECIBE AL UNIVERSIDAD DE LEON

## El Grupo 86 visita al Agustinos de León

Este domingo, a las 12, el C.V. Euromutua debuta en su feudo dentro de la tercera jornada de la Copa de Castilla y León Femenina de Voleibol recibiendo en el Pabellón Municipal al Universidad de León. Este equipo no parece atravesar un buen momento si tenemos en cuenta sus dos derrotas consecutivas, aunque las palentinas no deben confiarse ni menospreciar a un rival que la pasada temporada las venciera en un encuentro.

El Euromutua, líder del grupo, contará para este choque con las siguientes jugadoras: Chiqui y Carmen Nestar, colocadoras; Sonia Fuente, Sonia Vallejo, Cristina, Flor, Floren y Pili, rematadoras.

*EL GRUPO 86, A LEON*

El Seguros Grupo 86 se desplazará este sábado a León. Allí, a las cuatro de la tarde, se enfrentará al Agustinos en partido correspondiente a la tercera jornada de la Copa de Castilla y León Masculina de Voleibol.

El rival, sobre el papel, es el único que puede relegar a los pupilos de Iñaki Soto al segundo puesto de la tabla, aunque los jugadores pondrán toda la carne en el asador al objeto de arañar un resultado positivo.

Los convocados: Gadea, Iñaki, De Lamo y Julio, rematadores por cuatro; José Angel y Soto, rematadores por tres; Pepelu y César Vián, colocadores.

M.C.D.2022

## Los partidos de los equipos palentinos

# LA LIGA PREFERENTE JUVENIL

### *Próxima jornada:* ***SAN TELMO-Deportiva, PALENCIA-Segoviana, AVE MARIA-Avila y Diocesano-DUEÑAS***

**Carlos M. SANTOYO**

Este fin de semana se disputa la séptima jornada de Liga Preferente Juvenil de Fútbol con los siguientes partidos para los equipos palentinos:

*EL SAN TELMO (9 + 3) RECIBE A LA DEPORTIVA (5 – 1)*

El C.D. San Telmo sumaba un valioso positivo en su desplazamiento a Burgos, aunque no le sirviese para mantener el liderato. Según su técnico, **Quique Hermoso**: *"Teniendo en cuenta el viento y el mal arbitraje que sufrimos no podemos quejarnos del resultado obtenido. Ahora bien, hay que mejorar. Espero que lo hagamos esta jornada frente a una Deportiva ante la cual no debemos confiarnos porque perdiera con el Palencia en su feudo el pasado domingo".*

**Bufi, titular santelmista**

Juan Crespo es la única baja que se registra en la plantilla santelmista aunque, para su desgracia, lo será hasta navidades por problemas de permiso en el Colegio donde estudia. La alineación más probable: Oscar, Mario, Monés, Luismi, Víctor, Pedro, Santi, Alfredo, Bufi, Juanjo y José Luis. En el banquillo: José Antonio, Jesús, Casado, Mariano y Sebas.

El partido, a las 12 del domingo en la Ciudad Asistencial San Telmo.

*EL PALENCIA (6) RECIBE A LA SEGOVIANA (7 + 1)*

El Palencia borró en campo de la Deportiva sus dos negativos, lo que sin duda ha elevado la moral de los pupilos de **Juan Pastor**. Para éste: *"En Burgos ratificamos que el equipo va para arriba. Por supuesto que aún resta mucho por hacer, pero la mejoría es evidente. La Segoviana, un difícil rival, puede representar una buena piedra de toque para nuestras posibilidades y confiamos aprovechar para ello el campo de La Balastera".*

**Nacho, jugador morado**

Valentín es duda en la convocatoria ya que las lesiones de la plantilla de 3ª División quizás obliguen a Mariano García a citarle. Riol y Carlos por su parte son altas una vez recuperados de sus respectivas dolencias.

La alineación más probable: Angel, Felipe, José Carlos, Tamayo, Gil, Riol o Valentín, Jorge, Nacho, Robles, Carlos y Ainsua o Torio.

El partido, a las cuatro de la tarde del sábado en La Balastera.

*EL AVE MARIA (2 – 2) RECIBE AL REAL AVILA (6)*

El Ave María sumó dos peligrosos negativos frente al Quintanar, máxime cuando esta jornada juega de nuevo en su feudo frente a otro de los grandes del grupo. Para su entrenador **Germán Olea**: "Con los segovianos perdimos por culpa del colegiado de turno. La verdad es que tampoco hicimos méritos para ganar, pero el penalty con que nos castigó no existió impidiendo un empate que hubiera hecho sin duda justicia".

**Goyo, del Ave María**

Para el nuevo compromiso frente al Avila, el técnico palentino sólo pide que no haya viento...y suerte con el árbitro designado. La alineación más probable, con la duda del lesionado Esteban, será la siguiente: Rodrigo, Jesús, Chicone, Juan Carlos, Esteban o Mariano, Alberto, Raúl, Goyo, Teo, Grajales y Mus. También están citados Herrero y José Luis.

El partido, a las 12 del domingo en Viñalta.

*EL DUEÑAS (10 + 4) VISITA AL DIOCESANO (4 – 2)*

Finalmente, el Dueñas tratará de conservar el liderato en su desplazamiento a Avila. Un liderato alcanzado la pasada jornada en el Federico Mayo de la localidad botijera tras vencer al Diamente en un encuentro que recuerda su técnico **Jesús Collantes:** "La primera parte la jugamos muy mal al contagiarnos del anti-fútbol practicado por el rival. Luego nos centramos, reaccionamos francamente bien e incluso pudimos golear. Ahora lo que nos preocupa es ganar a domicilio al Diocesano. Y estoy convencido que lo lograremos aprovechando el mal momento que atraviesa el adversario de turno".

**Royuela, titular del Dueñas**

Fernando, lesionado, será baja en una convocatoria en la que es duda Oscar I y alta Jose. La alineación más probable: Luis, Oscar I o Arturo, Raúl, Bustos, Royuela, Jairo, Jesús, Santi, Michel, Ramírez y Calderón. También cabe la posibilidad de que Collantes opte por un 4-4-2 dando entrada a Oscar II por un delantero. Los descartados más Jose, Esteban e Israel completarán la citación.

El encuentro, a las 11, 30 del domingo en Avila.

# FUTBOL PROVINCIAL

## Acuerdos del Comité y próxima jornada

*Entre los acuerdos más importantes adoptados por el Comité de Competición en su última reunión figuran los siguientes:*

*Suspender por dos partidos a César Muñoz Azpeleta, del Melgar de 1ª Regional, por menosprecio a un linier; por un partido a José Anejo Rodríguez, del Barruelo, por acumulación; por tres partidos por agresión a un contrario sin balón, al juvenil del San Antonio Oscar García García. También le ha "caido" un partido al entrenador del C.D. Guardo Juvenil por protestar las decisiones del árbitro.*

*Los partidos para la próxima jornada:*

*PRIMERA REGIONAL*

Cervera-Barruelo
Dueñas-Villamuriel
Becerril-Monzón
Baltanás-Melgar
Boadilla-Saldaña
Cristo Atlético-Castilla Dueñas (Otero)
Palencia-Paredes (La Balastera)
Alar-Torquemada

Todos los partidos, a las 16 horas del domingo en los campos citados en primer lugar.

*JUVENIL PREFERENTE*

Ave María-Real Avila, a las 12 del domingo en Viñalta
San Telmo-Deportiva, a las 12 del domingo en San Telmo
Palencia-Segoviana, a las 16 del sábado en La Balastera.

*JUVENIL PROVINCIAL*

San Antonio B-Aguilar (Viñalta)
Castilla Dueñas-Cervera
Velilla-Villamuriel
Guardo-Cristo Atlético
Palencia-Venta de Baños (Ferrallas)
Villarramiel-San Antonio A

Todos los partidos, a las 16 horas del sábado en los campos citados en primer lugar.

*JUEGOS ESCOLARES*

**-Cadetes.-**

San José-San Telmo, a las 10,30 del sábado en Aguilar
Palencia A-Astudillo, a las 12 del sábado en Ferrallas
Venta de Baños-Palencia B, a las 16 del sábado en Matadero de V. de Baños
Villamuriel-Ave María, a las 16 del sábado en Villamuriel
Atl. Palencia-P. R. D. Castilla, a las 10,30 del domingo en Viñalta
Descansa: Seminario Menor

**-Infantiles.-**

Sábado:

Villamuriel-Palencia B, a las 10 en Villamuriel
Castilla-Cristo Atlético, a las 10,30 en Viñalta
Palencia A-Torquemada, a las 10,30 en Ferrallas
Venta de Baños A-San Antonio, a las 11,15 en Matadero
San José-San Telmo, a las 12 en Aguilar
Reparadores-Ave María, a las 16 en Reparadores
Descansa: Venta de Baños B

**-Alevines.–**

Sábado:

Venta de Baños A-San Antonio, a las 10 en Matadero
Villamuriel A-Palencia A, a las 11,30 en Villamuriel
Colegio Monzón-Villamuriel B (anulado por la retirada de Monzón)
Don Orione-San Telmo, a las 11,30 en Frómista
Castilla Dueñas-Santoyo, a las 11,30 en Dueñas
P.R.D. Castilla-Cristo Atlético, a las 12 en Viñalta
Venta de Baños C-San Juanillo, a las 12,45 en Matadero

Domingo: Palencia B-Campo de la Juventud, a las 10,30 en Ferrallas
Descansa: Venta de Baños B.

De lunes a viernes
Completa información bursátil
En nuestro periódico

M.C.D.2022

Novedades en el C. F. Palencia

# FERNANDO, TITULAR EN ASTORGA

## Carlos-Abel, Tovar y Gangoso se disputan un puesto

**Carlos M. SANTOYO**

Poco a poco se va aclarando el panorama en las filas del C.F. Palencia al recuperarse varios jugadores que estaban "tocados". En estos momentos, únicamente son bajas definitivas Uco (lesión) y Pedro (sanción) repescando Mariano García, aunque todavía no se encuentran bien del todo, a hombres como Molinero, Gangoso, Germán y Carlos-Abel. Hombres que, en condiciones normales, descansarían la próxima jornada, pero que son los primeros en ofrecer sus servicios al míster conscientes de la importancia del partido de Astorga y lo que representaría acudir en cuadro.

El míster morado sólo tenía anoche una duda en la alineación: Carlos-Abel, Gangoso y Tovar para un puesto en la zaga. Las novedades principales en el nuevo once se centran en el debut como titular de Fernando, que actuará de interior derecho, incorporándose Mauro a la tripleta atacante al caerse Molinero, por lesión y demás, de la alineación. Es decir: López; Fran, Cano, Carlos Abel ó Gangoso ó Tovar, Martín; Fernando, Lolo, Macho; Paco, Mauro y Geli.

**Fernando, titular**

Se teme lógicamente este desplazamiento a Astorga ya que el cuadro local no ha cedido un solo punto en La Eragudina de los diez disputados hasta ahora. Sin olvidar que este campo nunca se les dio muy bien que digamos a los palentinos y la presión que constituye un público continuamente encima de jugadores y trío arbitral, algo que pudimos comprobar la pasada temporada...eso que su situación en la tabla era mucho más modesta. Ahora, encaramado en la tercera posición, aventajando en dos puntos al propio C.F. Palencia, se ha convertido en la revelación del grupo, es tras el Valladolid Promesas el máximo realizador y la afición está súper-volcada, sobre todo de cara a este encuentro por el nombre del contrario y sus positivos resultados.

Habrá pues que esperar si los de Tomé, míster maragato, mantienen su impresionante línea o, por el contrario, son sorprendidos por un C.F. Palencia ansioso de demostrar que está capacitado para ganar en todos los campos sea cual fuere el rival. La motivación es total, los ánimos también...Sólo falta que la pelota entre para sumar al menos un punto y que la Junta Directiva no se ponga nuevamente nerviosa.

La expedición morada partirá la mañana del domingo hacia tierras leonesas teniendo previsto almorzar en Astorga a las 12,30. Luego, a las 16 horas, con arbitraje del vallisoletano Arranz Núñez (!qué casualidad!), la hora de la verdad. Que sea para bien.

Este domingo, en la provincia de Tarragona

# VII CROSS VILA-SECA

## Javier Alario, Angel Gómez, Cándido Alario, Martín Mateo, Colmenero y C.P.M. Venta de Baños, participación palentina

**Cartel anunciador del cross... con Javier Alario a la izquierda**

**Redacción**

Este domingo, a las 10 de la mañana, se disputará el VII Cross Vila-Seca, primera edición que contará con carácter internacional. Se desarrollará en el circuito del Castillo Comte Sicart de la citada localidad tarraconense organizado por el Club Atletismo Vila-Seca a través de un palentino allí residente desde hace años: el entusiasta aficionado Luis Guzmán.

La participación será de auténtico lujo, lo que demuestra el fenomenal impulso que se está dando a esta prueba año tras año gracias a la ilusión de sus organizadores. Por lo que a nuestros paisanos respecta significar que tomarán la salida Cándido Alario, Angel Gómez, Javier Alario, Colmenero y Pablo Martín Mateo. Este, aunque salmantino, afincado en nuestra ciudad.

También participarán en categorías inferiores atletas del C.P.M. de Venta de Baños que dirige Mariano Díez.

2.ª División Nacional de Baloncesto

# SUHECA CEDESA, CON UNA DUDA EN LA CONVOCATORIA PARA RECIBIR A LA AVILESINA

## El Cajapalencia jugó al futbito en el entrenamiento de ayer... y se alinearon los directivos Pedro Pastor y Miguel Díez

FOTO LUIS
**Castro, duda en el Suheca**

**C. M. S.**

El Suheca Cedesa Maristas se enfrenta a las ocho de la tarde del sábado, en el Pabellón Municipal, a la Atlética Avilesina con arbitraje de los Sres. López Ortega y Reguera.

Anoche realizó su último entrenamiento preparatorio de este choque faltando por gripe, como el día anterior, su prometedor juvenil Paty Llamas. No obstante el técnico colegial, Gonzalo Ibáñez, pretende contar mañana con él de salida, máxime cuando Javier de la Calle, aunque se encuentra mucho mejor de su lesión, no es muy probable que pueda jugar ante el cuadro astur.

Rafa Catalina y Castro por su parte están "tocados" por culpa de sendos golpes, lo que ha obligado al míster a convocar a los ocho juniors descartando al sobrante minutos antes del partido. De recuperarse los citados anteriormente es fácil que se caiga de la lista Calleja.

El cinco inicial más probable: Jaime Sacristán, Tasio Lucas, Antonio Galindo, Paty Llamas y José Mota. Los demás: Javier de la Calle, Emperador, Chapo Vallejera, Sendino, Pepe Infante, Castro, Calleja y Catalina, los tres últimos para dos puestos.

El precio de las localidades, 100 pesetas.

*EL CAJAPALENCIA, A SALAMANCA*

El Cajapalencia dedicó el entrenamiento de ayer a jugar al futbito cumpliendo Francis González su promesa, a petición de los jugadores, por ganar al Cajazamora. El informal choque, que ya se disputase temporadas atrás cuando el equipo conseguía victorias tanto con Gustavo Aranzana como con Joaquín Brizuela, se desarrolló en el viejo Polideportivo La Salle faltando únicamente el vallisoletano Juanra sin que se conocieran los motivos de su ausencia. Y es que otras veces se desplazaba con sus compañeros Velicia y Teja, pero últimamente lo hace por su cuenta...en moto.

Los juniors habían disputado anteriormente un partidillo frente a sus colegas del Auto Escuela Ignacio ganando por 17 puntos. Ah! y, como nota curiosa, destacar que en el futbito también se alinearon los directivos Pedro Pastor y Miguel Díez, lo que ratifica el buen ambiente que se respira este año en el club. Un club que ha experimentado en todos los sentidos un fenomenal y positivo giro que puede servir para ofrecer muchas alegrías a sus aficionados. O, al menos, para no relatar semana tras semana sus clásicas movidas.

Finalmente, recordar que a las ocho de la tarde del sábado, en el Polideportivo La Alamedilla de Salamanca, el Cajapalencia se enfrentará al Adus alineando inicialmente a Porfi, Velicia, Ignacio Mendiguchía, Teja y David. También viajarán Víctor, Juanra, Agustín, Carlos Mendiguchía, Angel Gómez, Cali e Iñaki. Chema es baja por lesión.

La expedición morada partirá mañana, a las 16,30, del Hotel Rey Sancho.

**Juanra no entrenó ayer**

M.C.D.2022

## Los partidos de los equipos palentinos

# LA REGIONAL PREFERENTE DE FUTBOL, GRUPO B

### La jornada del domingo:

### *OSORNO-CARRION, AGUILAR-Covaleda, VENTA DE BAÑOS-Villarcayo, VELILLA-Trespaderne, San Esteban-FROMISTA, Trueba-GUARDO y Atl. Burgalés-VILLADA*

**C. D. Carrión 89-90**

**Carlos M. SANTOYO**

La novena jornada de la Regional Preferente de Fútbol, grupo B, contará con un derby palentino: Osorno-Carrión.

*EL OSORNO (9 + 1) RECIBE AL CARRION (9 + 1)*

El Osorno, casi sin despeinarse, ganaba el pasado domingo en Espinosa de los Monteros al farolillo rojo: el Trueba. Para su técnico **Pepe de Arriba**: *"El rival era bastante malo, esa es la verdad, y pudimos golear al mostrarnos tremendamente superiores. Lo único negativo, que dimos muchas facilidades en defensa...y la expulsión de un hombre importante como Jordi".*

**Jordi, baja**

Este domingo recibe al Carrión en un derby cargado de ingredientes interesantes. Especialmente por el deseo de vencer a un equipo que dirige su exentrenador J. R., no muy querido que digamos entre los que fueran sus pupilos.

Jordi y Celes serán bajas, pero se recupera a Matallana y Ramón mientras Hinojal, como mal menor, podrá estar en el banquillo. A ellos se suma Nacho, ex-juvenil del Palencia cuya ficha ya se ha tramitado. La alineación más probable: Pisa, Ladis, Carlos, Juan Carlos, Vicente, Juanma, Pochi, Vidal, Paco Boudón, Ramón y Matallana. En el banquillo: Nacho, Hinojal, José Luis y Tamayo (p.s.).

El Carrión, eufórico por ese empate cosechado en Trespaderne, bestia negra del equipo durante varias temporadas, confía en arrebatar algún positivo al Osorno contando también como aliciente la presencia en las filas del cuadro que dirige J.R. de algunos ex-osornenses, caso de Pedro Bueno y José Manuel.

Victorino continúa lesionado, pero se recupera a Julio una vez cumplida su sanción. La alineación más probable : José Manuel, Sigüenza, Juanillo, Florencio, Bezos, Cabuérniga, Villalba, Pintinho, Julio, Tarilonte y Oscar o Ras.

El partido, a las cuatro de la tarde del domingo, en Osorno, con arbitraje del Sr. Baquerín Giraldo.

*EL AGUILAR (11 + 3) RECIBE AL COVALEDA (7 – 1)*

El Aguilar sucumbió en Villada perdiendo de esa manera el liderato que alcanzara siete días antes. Para su entrenador, **Carlos González**: *"Ese partido lo perdimos nosotros, no lo ganaron los locales. Dominamos, tuvimos ocasiones...Sin embargo regalamos sus goles y después, tras anularnos uno el colegiado, éste expulsó rigurosamente a Paco provocando una tangana que acabó también con Ramón en la caseta. Peor que la derrota fue perder a dos hombres importantes en el esquema".*

Este domingo, a las cuatro de la tarde, recibe en su Ciudad Deportiva al irregular Covaleda con las bajas antes citadas y la duda de López por lesión. La alineación que tratará de que el rival pague los platos rotos: Chuchi ó Félix, Josué ó López, Barsen, Raúl, Abilio, Cosío, Javi, Moisés, Rodolfo, Dioni o Corujo y Armando.

**Ramón, baja aguilarense**

*EL VENTA DE BAÑOS (9+1) RECIBE AL VILLARCAYO (7–1)*

El Venta de Baños cayó derrotado contrapronóstico en Covaleda, aunque su técnico **Jesús Aparicio** lo justifica: *"Nevaba y el campo se encontraba impracticable. A pesar de ello dominamos, pero en dos despistes defensivos marcaron y ya fue imposible remontar".*

Los ferroviarios no atraviesan su mejor momento. Y su presidente, Gercelino Montoya, busca refuerzos para no perder el tren del ascenso, objetivo de la campaña. Así, se mantienen negociaciones con el Herrera de cara a que envíe la carta de libertad de Chapa y García, una gestión que todavía no ha fructificado al solicitar la entidad rojiblanca 50.000 pesetas por cada jugador.

Este domingo, a las cuatro de la tarde, recibe al Villarcayo con la baja de Carrión por lesión y las dudas de Susi y Antolín por idéntico motivo. La alineación más probable, siempre que no se solucionase el fichaje de los herrerenses, la formarían José Alberto, Jesús Angel, Quique, Susi, Pisa, Zapico, Pedro, Sasi, Mambrilla, David y Lolo ó Willy. Los demás: Alfredo, Francis y Antolín (p.s.).

*EL VELILLA (8) RECIBE AL TRESPADERNE (11 + 3)*

El Velilla regresó de vacío de Villarcayo...y goleado. Para su entrenador, **Adolfo Martínez** : *"La adversa climatología y los dos tempranos tantos encajados fueron decisivos. Con 2-0 los burgaleses, que cuentan con un gran equipo, jugaron a placer. No me explico cómo están tan mal clasificados".*

Este domingo, a las 16 horas, los norteños recibirán en La Serna al siempre incómodo Trespaderne, aunque parece en horas bajas después de sus últimos resultados. Choni, lesionado, es la única baja en el equipo. La alineación: Llorente, Javi, Toño, Pipe, Miguel Angel, Taca, Manu, Iñaki, Mari, Josines y Polaco.En el banquillo: Sanchez, Rafa, Paulino y Benito.

*EL FROMISTA (1 – 7) VISITA AL SAN ESTEBAN (10 + 2)*

El C.D. Frómista incrementó su abultada carga de negativos perdiendo frente al Atlético Burgalés en un encuentro marcado por la persecución arbitral al cuadro palentino, algo que explicaba en nuestra edición del miércoles de forma exhaustiva su entrenador **Toño Marcos**... y que ha finalizado con la clausura de us terreno de juego por tres partidos.

Este domingo, a las cuatro de la tarde, se enfrentará en tierras sorianas al San Esteban de Gormaz. Un equipo bien clasificado en la tabla, aunque el técnico fromistano es optimista: *"Es uno de los rivales que podemos ganar. Y con esa intención afrontaremos el choque".*

**Santi Barrios, lesionado en el Frómista**

Lo malo del cuadro que dirige Marcos es el capítulo de bajas. Angel y Mora, casi con toda seguridad, serán sancionados, Gaby continúa en el dique seco y tanto Santi Barrios como Remi andan "tocados". La alineación más probable: Goyo, Mamel, Keegan, Remi, Pedrejón, Aquilino, Pepe Barrios, Javi, Ino, Mario y Pirri o Luis.

*EL GUARDO (11 + 3) VISITA AL TRUEBA (1 – 7)*

El Guardo goleó y convenció frente al Alcázar, aunque su técnico, **Lalo**, prefiera a la hora del recordatorio hacer balance de las ocho primeras jornadas: *"Debo estar obligatoriamente satisfecho con el rendimiento del equipo. Las bajas y el difícil calendario inicial hacían temer lo peor, pero las cosas nos salieron francamente bien como demuestra que contemos con los mismos puntos que el líder. Ahora lo que hace falta es mantener esa línea de regularidad respetando de igual manera a los rivales teóricamente inferiores pero en la práctica peligrosos por igual".*

Pirri, por acumulación de amonestaciones, y Donato por enfermedad serán bajas en el campo del colista Trueba en un equipo al que vuelve Carlos. La alineación más probable: Paco, Peral, Julián, Primi, Chemari, Carlos, Agustín, Gelo, Raúl, Michel y Buján. En el banquillo: Leo (p.s.), Rojo, Chema y Santi.

El partido, a las 16 horas del domingo en Espinosa de los Monteros.

*EL VILLADA (11+3) VISITA AL ATLETICO BURGALES (11+3)*

El Villada, sin pretemporada, está convirtiéndose en el equipo revelación. De la mano de **Rafa Núñez** volvió a ganar el pasado domingo, esta vez al líder Aguilar, en un partido que recuerda el técnico: *"Se puso cuesta arriba con el 0-1, máxime al disponer los aguilarenses de ocasiones para sentenciar el resultado que detuvo Angel en una gran actuación. Empatamos pronto y el 2-1, fruto de un fallo visitante, significó que domináramos por completo hasta el final redondeando el marcador".*

Este domingo, a las 17 horas , visita en El Plantío al Atlético Burgalés, actualmente líder del grupo aunque empatado a puntos, entre otros, con el Villada. La alineación más probable: Angel, Florencio, Javi, Cayetano, Mínguez ó Cuchillo II, José Miguel, Fidel, Marcelino ó Carlitos, Rivera, Cuchillo y Lozano. En el banquillo también estarán Ortega, Manolo, Mesón (p.s.), Carrascal...y, posiblemente, José Ignacio Herrero, un jugador natural de Villafrades, que estudia en Valladolid, que ha convencido a la Junta Directiva que preside Jesús Gil tras la prueba realizada.

Por último, una aclaración: el pasado lunes, en la crónica de nuestro corresponsal EBA, un error de transcripción sirvió para que apareciera que "se guardó un minuto de silencio por el fallecimiento del jugador local Julián". Lo correcto era "por el padre del jugador local Julián", por lo que solicitamos disculpas a la vez que expresamos nuestra condolencia tanto a Julián como a sus familiares.

M.C.D.2022

## Reunión semanal de la Junta de Gobierno de Castilla y León

# Aprobación de varias obras de restauración de monumentos histórico-artísticos

**Junta de Gobierno presidida por Jesús Posada.**

Valladolid, (EFE).- La aprobación de varias obras de restauración de monumentos histórico-artísticos, entre ellos el Monasterio del Prado de Valladolid, constituye el principal acuerdo adoptado ayer por la Junta de Castilla y León en su reunión habitual de los jueves.

La construcción de una estación de mercancías en Benavente (Zamora) y de centros de salud y consultorios médicos en León, Burgos y Avila son también unos de los principales acuerdos adoptados por la Junta.

En cuanto a restauraciones de monumentos, la Junta aprobó una inversión de 487 millones de pesetas para restaurar el segundo claustro del Monasterio de Nuestra Señora del Prado, que constituye el mayor conjunto arquitectónico-histórico de la ciudad de Valladolid, según la Junta.

El uso de este conjunto monumental, propiedad de la Diputación de Valladolid, fue cedido a la Junta de Castilla y León para instalar en él la sede de la Consejería de Cultura y Bienestar Social, a cambio de restaurarlo en su integridad, para lo cual se requiere una inversión de cerca de mil millones de pesetas.

Actualmente sólo se encuentra en condiciones de ser utilizado uno de los tres claustros de este conjunto monumental, que data de los siglos XVI y XVII.

Para la restauración de otros monumentos, la Junta aprobó ayer una inversión de 114 millones de pesetas, que en su mayor parte (70 millones) serán destinados a la iglesia parroquial de Coca.

En la provincia de Valladolid se rehabilitarán las iglesias de San Martín de Valveni (10 millones), de Cabezón de Pisuerga (10 millones) y de Mojados (5 millones).

El Gobierno regional aprobó también dos expedientes que supondrán una inversión de 190 millones de pesetas en diversas obras correspondientes a la estación de mercancías de Benavente (Zamora). Estas obras se refieren al aparcamiento de vehículos y a la primera fase de las obras de urbanización.

### CENTROS DE SALUD

Con el fin de proceder a la construcción de centro de salud en el Condado de Treviño (Burgos), Berlanga de Duero (Soria) y Casavieja (Avila) y de consultorios médicos en Villamuriel de Campos (Valladolid) y Villadangos del Páramo (León), la Junta aceptó la donación de los correspondientes inmuebles y solares.

La Junta de Castilla y León acordó también la construcción de viviendas en Catimpalos (Segovia) y Casarejos (Soria).

La realización de concentraciones parcelarias en las zonas de Chañe-Fresnada-Remondo y El Cubillo, en la provincia de Segovia, fue aprobada por el Gobierno regional, que también acordó la realización de un gasto de 4,5 millones de pesetas para la realización del proyecto, dirección y control de las obras correspondientes a la terminación de la travesía de Espinosa de los Monteros (Burgos).

Para el abastecimiento de agua a las localidades de Aldehuela, Hinojosa del Cerro y Villaseca, pertenecientes al municipio de Sepúlveda (Segovia), la Junta aprobó un gasto global de 25 millones de pesetas.

Otros acuerdos adoptados por la Junta hacen referencia a la constitución de la entidad local menor de Valporquero (León), a la aprobación de la composición de la Junta Rectora del Parque de las Hoces del Duratón (Segovia) y a la participación del Gobierno autónomo, con 24 millones de pesetas, en el Centro de Empresas e Innovación.

# El Insalud es el único destinatario de la protesta médica, según de la Riva

Valladolid. (Ical).

El Consejero de Cultura y Bienestar Social, Javier León de la Riva, ha salido al paso de las acusaciones formuladas por el grupo de procuradores socialistas sobre la supuesta responsabilidad de la Junta en la huelga de médicos, asegurando que el destinatario de la protesta es el Insalud, como han manifestado los propios sindicatos médicos. La convocatoria de ayer tuvo una respuesta irregular en Castilla y León, sobresaliendo el seguimiento de la misma por parte de los médicos rurales de Salamanca, que hasta ahora no se habían sumado a la protesta.

León de la Riva manifestó ayer que la huelga esta dirigida exclusivamente contra el INSALUD y en el caso de Castilla y León, se ha desarrollado en solidaridad con los médicos titulares de otras regiones, «porque aquí ya tienen lo que se ha exigido en otras provincias». El consejero ha rechazado también las declaraciones de los socialistas, que acusan a la Junta de haber denunciado el convenio con el Insalud, paralizando la integración de los médicos en los equipos de atención primaria.

Según Leon de la Riva, el INSALUD ha retrasado la negociación del convenio, «no sé si por falta de voluntad o de presupuestos», mientras que por parte de la Junta se han remitido puntualmente los anexos al convenio para proceder a la integración de los médicos en los centros de salud.

## Valenzuela denuncia la «indefensión» de los inversores frente a la Administración central

# Retirada de la Junta de la reunión del Grupo de Promoción Económica

Valladolid. Iñigo Martínez (Ical).

Las conversaciones entre la Junta y el Grupo de Promoción Económica del Ministerio de Economía han quedado totalmente paralizadas tras la reunión celebrada el miércoles en Madrid y en la que el director general de Economía de la Junta, Javier Valenzuela abandonó la sesión, visiblemente molesto, por lo que ha calificado como una absoluta falta de colaboración de la Administración Central hacia los proyectos de inversión en la Comunidad.

De esta forma un total de catorce mil millones de pesetas en inversiones quedan en suspenso hasta que se encuentre una solución al conflicto planteado tras la reunión celebrada en Madrid.

Según explicó ayer Javier Valenzuela, la actitud de la Administración Central está ocasionando que los empresarios que tienen proyectos de inversión en Castilla y León se encuentren en una situación de total indefensión. El director general de Economía de la Junta denunció también la falta de un interlocutor válido en la Dirección General de Incentivos Regionales.

La Junta de Castilla y León llevaba a la reunión de Madrid celebrada el pasado miércoles un total de setenta y nueve proyectos de inversión en Castilla y León por un importe de catorce mil millones de pesetas y que suponen la creación de al menos un millar de puestos de trabajo.

Valenzuela abandonó la reunión tres horas después de iniciarse la misma. Según explicó el director general de Economía se empleó todo este tiempo para tratar de resolver un expediente para un proyecto de inversión mínimo, de 35 millones de pesetas, en Avila, concretamente en una planta de elaboración de plásticos en la localidad de Arenas de San Pedro. Los representantes de la Administración Central pretendían rebajar las subvenciones previstas lo que, según el director general de Economía, constituye un claro incumplimiento de los criterios seguidos hasta la fecha por la Dirección General de Incentivos Regionales.

Entre los proyectos que deberían haber recibido la luz verde de la Administración Central se encontraba la puesta en marcha de complejos hoteleros en varias provincias de la Comunidad, entre ellas Avila.

Javier Valenzuela denunció, tras el fracaso de la reunión del miércoles en Madrid, el comportamiento de la Administración Central y arreció en sus críticas a lo que calificó como un intento de la Administración Central de bloquear el desarrollo económico de Castilla y León ya que en ninguna de las reuniones mantenidas por el Grupo Promotor con otras Autonomías se ha observado la actitud que se viene manteniendo con Castilla y León.

No es la primera vez que la Junta abandona una reunión de estas características ya que hace un año se produjo una situación muy similar que finalmente tuvo una salida satisfactoria para ambas partes.

### PERJUICIOS IMPORTANTES

Los perjuicios que estos retrasos pueden ocasionar a los diferentes proyectos de inversión son claros. Por un lado el fuerte ajuste económico que podría producirse una vez nombrado el nuevo gobierno socialista con un encarecimiento del dinero podría hacer que algunas empresas se replanteen sus proyectos de expansión. Por otro lado, la incertidumbre que se crea en las empresas es grande, especialmente a la hora de concertar los créditos puente y anticipo por lo que se pueden subvencionar hasta el 14 por cien de los gastos e intereses de los créditos con las Entidades Financieras que ha firmado los oportunos convenios de colaboración con la Junta, con el fin de que las empresas dispongan de recursos financieros sin tener que esperar a que les llegue la subvención del Estado.

La procedencia o no de las subvenciones, en concepto de incentivos económicos regionales, así como su cuantía corresponde al Ministerio de Economía, mientras que a la Junta le compete la labor de promoción, tramitación y gestión de los incentivos.

### PROYECTO DE DUEÑAS PARALIZADO

Con ésta es la segunda vez en menos de un mes, en el que la Junta ha acusado a la Administración Central de paralizar los proyectos de inversión en Castilla y León. El último pronunciamiento de la Junta se produjo una semana antes de finalizar la campaña electoral. En aquella ocasión se acusó al Ministerio de los injustificados aplazamientos que se estaban dando en las reuniones previstas tanto del Grupo de Promoción Económica como del Consejo Rector de Incentivos Regionales. Inversiones como la del consorcio Chrisler Renault en Valladolid o la de la Papelera Castilla en PALENCIA, y en el que está involucrado SUMIMOTO, primer banco nacional japonés, están pendientes de la aprobación de las ayudas y subvenciones del Consejo Rector, lo que está creando un gran malestar tanto en la propia Junta como entre los cargos directivos de las empresas afectadas.

M.C.D.2022

### El delegado del Gobierno presidió en Soria la reunión de gobernadores civiles

# Ferreiro considera a Aznar un «ignorante» en procesos electorales

SORIA. ICAL.

El delegado del Gobierno en Castilla y León, Domingo Ferreiro, salió ayer al paso de las declaraciones de José María Aznar en las que se refería a la existencia de "cierto tufillo" en el recuento de votos de los pasados comicios. Para Ferreiro, estas manifestaciones "a mi me parecen un chiste, producto de la ignorancia en el seguimiento de procesos electorales o producto de la mala fe. Que alguien me explique cómo pueden hacerse "pucheritos", se preguntó.

Para el delegado del Gobierno, que ayer presidió en Soria la reunión de gobernadores civiles de la región, "el mecanismo electoral en nuestro país tiene una garantía de pureza total. Aunque hubiese algún malvado que quisiera introducir mecanismos de distorsión no podría hacerlo, afortunadamente". Ferreiro apuntó que la Administración del Estado se limita a transmitir los datos del escrutinio y negó que se hubieran producido retrasos a la hora de entregar los resultados de las elecciones la noche del 29 de octubre.

Los gobernadores civiles de Castilla y León mantuvieron ayer una reunión ordinaria en la capital soriana, en cuyo transcurso se examinó la memoria de la Delegación del Gobierno correspondiente al año pasado, que esta mañana ha sido presentada oficialmente en Valladolid. En ella se recogen, entre otras informaciones, los gastos que la Administración Central realizó en la región durante el pasado año, que ascienden a 584.000 millones de pesetas.

Distribuídos por provincias, León se situó a la cabeza con los 118.000 millones que recibió de la Administración, mientras que Soria, con 29.000 millones, fue la provincia en la que el Estado gastó menos dinero.

Entre las novedades que recoge la memoria, hay un apartado donde se informa de los 40 convenios firmados con la Junta de Castilla y León, en los que la financiación estatal supuso unos 8.270 millones, frente a los 3.000 que aportó el Gobierno Autónomo.

Esta memoria ya estaba finalizada hace varias semanas, pero la celebración de las elecciones generales motivó el retraso en su presentación para que el acto no fuese considerado electoralista, según señaló Domingo Ferreiro.

### Habrá cambios en las delegaciones territoriales

# Acuerdo entre PP y CDS para elaborar una nueva ley de Comarcalización del Bierzo

VALLADOLID. ICAL.

Los dirigentes regionales del CDS y PP, que mantuvieron anoche una larga reunión para tratar asuntos referidos al Gobierno de la Comunidad, han llegado a un principio de acuerdo sobre la necesidad de elaborar una nueva norma legal sobre la comarcalización de El Bierzo (León), lo que supondrá la retirada del Proyecto de Ley aprobado por el Gobierno Aznar el pasado 9 de marzo. Asimismo, los representantes de los dos partidos que sustentan al Gobierno regional estudiaron anoche la fórmula que propiciará la Junta para la remodelación de la Administración periférica regional, con especial incidencia en los delegados territoriales, que serán sustituidos en un buen número de casos.

Fuentes del CDS y del PP señalaron anoche que en el transcurso de la reunión, en la que participaron Jesús Posada y Daniel de Fernando, ambos partidos se mostraron de acuerdo con la iniciativa de retirar el Proyecto de Ley de Comarcalización de El Bierzo, por entender que es necesario una nueva reflexión y un consenso más amplio, especialmente con los representantes de las corporaciones locales afectadas.

Para el CDS, según se ha informado, este Proyecto de Ley no podía incluirse en el contexto de los pactos firmados para la formación de un Gobierno de coalición, ya que el grupo parlamentario centrista se había manifestado reiteradamente en contra del contenido de esa iniciativa. El PP, por otro lado, ha señalado que la oposición de los centristas es uno de los motivos para abrir un nuevo período de reflexión, al que se suma otros de importancia, como es el necesario apoyo mayoritario de las corporaciones locales de la comarca leonesa.

En este sentido, al parecer, la Junta iniciará los trabajos para elaborar un nuevo proyecto de ley en el que se incluyan los mecanismos de financiación y autogobierno más aconsejables, de acuerdo con los fondos económicos de los que disponga la Comunidad.

DELEGADOS

En cuanto a la reorganización de la Administración periférica, los representantes del CDS y del PP perfilaron anoche la fórmula que permitirá la sustitución de un buen número de delegados territoriales de la Junta, así como una nueva orientación de sus competencias y una mayor agilidad en los procesos administrativos.

Aunque no se ha informado en torno al contenido de estos acuerdos, fuentes de ambas formaciones políticas han coincidido en señalar que no se producirá un reparto sistemático de delegados territoriales entre el CDS y el PP, sino una distribución racional de las responsabilidades asumidas al formar el Gobierno de coalición. Todo parece indicar, por ejemplo, que el CDS tendrá la posibilidad de designar al delegado territorial de la Junta en Valladolid, mientras que el PP lo hará en Avila.

De esta manera, a la espera de conocer el contenido de los acuerdos, la Junta de Castilla y León modificó sustancialmente el perfil de los delegados territoriales, que serán nombrados por decreto y asumirán responsabilidades políticas, en contra de la filosofía mantenida por Aznar, que convocó un concurso entre funcionarios para nombrarles posteriormente por el sistema de designación.

### Las Cortes aprobaron ayer una ley que, según la oposición, vulnera el Estatuto

# El PSOE califica de atropello jurídico la regulación transitoria del Fondo de Cooperación Regional

VALLADOLID. ICAL.

Las Cortes de Castilla y León han aprobado por mayoría la Ley de Regulación Transitoria del Fondo de Compensación Interterritorial con la oposición del grupo socialista que ha calificado la norma de "atropello y desafuero jurídico-político". Ya en la sesión plenaria de octubre, el PSOE había solicitado la devolución del proyecto a la Junta de Castilla y León por estimar que vulnera el Estatuto de Atonomía al delegar en el ejecutivo la distribución de unos recursos que deben ser repartidos por el legislativo.

El debate sobre el Poyecto de Ly fue una repetición de la discusión mantenida en el pleno ordinario del 5 de octubre, cuando el representante del PSOE, Javier Paniagua defendió una enmienda a la totalidad que se fundamentaba en que la norma sometida a la consideración de la Cámara roza la inconstitucionalidad. Ayer, Paniagua reiteró los mismos argumentos con una soporífera explicación técnico jurídica sólo mejorada en su réplica por el portavoz del Grupo Popular, Joaquín Serrano, quien, en su empeño por rebatir las tesis socialistas, se enzarzó en un monóogo que, al parecer, tenía por objetivo convencer a la Cámara de que el proyecto no contituye el Fondo de Compensación Regional, sino que lo regula transitoriamente.

Así, para el grupo parlamentario socialista la Ley aprobada supone un atropello a la soberbia legislativa de las Cortes y un desafuero por violar lo establecido en el Estatuto de Autonomía y rozar la inconstitucionalidad. La norma defendida por los portavoces que integran el Gobierno de coalición (PP-CDS), "pone en ridículo al legislativo", añadió Paniagua, quien anunció que el grupo socialista utilizará cuantas acciones jurídicas estén en sus manos "para que esta ley se anule y se suspenda de inmediato".

El grupo popular, por su parte, no entendía "tanto escrúpulo" ni la acumulación de apelaciones técnico jurídicas realizadas por el PSOE.

### Considera que el Ministerio no ha aclarado si existe o no perineumonía

# La Consejería de Agricultura mantiene inmovilizado el ganado de Fuentesaúco

VALLADOLID. ICAL.

La Consejería de Agricultura y Ganadería ha decidido mantener inmovilizado el ganado de la explotación de Fuentesaúco, donde se sospechaba la existencia de un brote de perineumonía bovina, al considerar poco definitorios los resultados negativos que se han obtenido en los análisis del laboratorio granadino de Santa Fe, en clara disparidad con las noticias facilitadas por el Ministerio a los medios de comunicación.

Los responsables regionales han señalado que tuvieron conocimiento de la no existencia de perineumonía bovina en Fuentesaúco a través de los medios de comunicación regional y, sólo posteriormente, recibieron una comunicación oficial de la Dirección General de Producción Agraria en la que simplemente se informa de los resultados negativos con las muestras de las dos vacas sacrificadas en la explotación zamorana, pero "no se indica que estos resultados sean definitorios acerca de la existencia o no de la mencionada epizootia". Por esta razón, la Consejería considera que existe una gran diferencia entre la comunicación oficial remitida a la Junta desde el Ministerio de Agricultura y las noticias de los medios.

Los técnicos de la Junta han aconsejado, por otra parte, seguir manteniendo inmovilizado al ganado en Fuentesaúco y realizar periódicos chequeos a los animales de esa explotación. La Junta, que tiene la responsabilidad en materia de Sanidad animal, ha solicitado al Ministerio que aclare los términos de la situación, y facilite a los responsables regionales un informe sobre el levantamiento o no de la vigilancia y control, así como una reunión entre los directores del laboratorio de León y el de Santa Fe para que elaboren un documento donde se defina la estrategia a seguir con los animales de Fuentesaúco.

Sólo si se comprueba sanitariamente por todos los medios técnicos al alcance de ambos organismos la no existencia de perineumonía o cualquier otra enfermedad contagiosa, la Consejería levantará las cautelas que se mantienen en la actualidad. Finalmente, la Junta ha manifestado en una nota oficial que lamenta los perjuicios ocasionados al propietario de la explotación pero "no puede permitir que esos animales salgan con destino a otras explotaciones, por el riesgo potencial de extender graves enfermedades que acarrearían perjuicios en cadena a otros ganaderos".

M.C.D.2022

Por orden de Moscoso

# La Fiscalía gallega recurrirá la sentencia absolutoria de Barreiro

**José Luis Barreiro**

Madrid (EFE).-El fiscal general del Estado, Javier Moscoso, ha ordenado a la fiscalía de Galicia que recurra contra la sentencia del Tribunal Superior de Justicia que absolvió al ex-presidente de la Xunta José Luis Barreiro de la acusación de prevaricación, confirmaron a EFE fuentes de la propia fiscalía.

Las fuentes de la Fiscalía General del Estado indicaron a EFE que una vez que el tribunal había decidido no procesar a Barreiro por los delitos de cohecho y falsedad de los que también le acusó el fiscal en un principio, el de prevaricación era el más dudoso.

Las fuentes agregaron que, en este caso, Javier Moscoso entendió que lo mejor era presentar recurso contra la absolución y que el Tribunal Supremo decidiera.

José Luis Barreiro fue procesado por presuntas irregularidades en la concesión del juego de boletos en julio de 1988, tras una denuncia que habían interpuesto contra él sus ex-compañeros de Alianza Popular, en vísperas de la moción de censura que apartó del poder a Gerardo Fernández Albor.

Según adelanta el diario "El Mundo" y confirmaron las fuentes consultadas por EFE, Moscoso tomó la decisión de recurrir la absolución de Barreiro después de consultar a la junta de fiscales.

Junto a Barreiro, también habían sido procesados Juan Carlos Olano, propietario de la empresa beneficiaria de la concesión del juego de boletos, y Javier Rosón, intermediario entre el ex-vicepresidente y el empresario.

El Tribunal Superior de Justicia decidió, a mediados de este año, retirar el procesamiento por cohecho y falsedad que pesaban sobre Barreiro y los otros dos encausados, tras la solicitud formulada por el fiscal, Antonio Couceiro Tovar.

El Ministerio Público había estimado que no existían pruebas para determinar que el procesado hubiera percibido contraprestaciones económicas en la adjudicación de la "lotería instantánea".

En la vista oral del juicio, que se celebró el pasado mes de septiembre, testificaron altos cargos del anterior gobierno de AP, y los sucesores de Barreiro en la Xunta, que mostraron entre ellos numerosas contradicciones.

La sentencia absolutoria del ex-vicepresidente no fue unánime, y dos de los cinco magistrados que formaban parte del Tribunal emitieron votos particulares, en los que consideraban que había habido irregularidades en la concesión del juego de boletos.

Nada más conocerse la sentencia, el fiscal de Galicia, Antonio Couceiro, declaró que recurriría la sentencia, pero que sometería la decisión final al fiscal general del Estado.

Couceiro ha elaborado un amplio informe, de más de 40 folios, en el que intenta demostrar que, en su opinión, sí existió el delito de prevaricación.

El recurso del fiscal deberá ahora ser resuelto por la Sala Segunda del Tribunal Supremo quien decidirá, definitivamente, sobre la culpabilidad o no de Barreiro.

Según el juez instructor

# Ya son cuatro las botellas de lejía

San Sebastián (EFE).-El juez instructor de las diligencias abiertas tras la aparición en Guipúzcoa de botellas de agua mineral con lejía ha revelado ayer que son ya cuatro los recipientes detectados con el mismo contenido, sobre cuyo origen no descarta ninguna hipótesis.

Santiago Pedraz, titular del Juzgado de Instrucción Número 2 de San Sebastián, afirmó a EFE que "estamos iniciando la investigación, aunque se han practicado ya muchas diligencias y estoy tomando muchas declaraciones, pero no hay ninguna conclusión de momento".

En este sentido, no descartó la posibilidad de que pueda tratarse de un sabotaje, que la causa pueda estar en la planta embotelladora o que pueda ser "una maniobra de un loco o un maniático".

Con el recipiente descubierto ayer en Pasajes de San Juan, se elevan a 4 las botellas con sosa caústica, todas ellas de la marca "Insalus" y de plástico, detectadas en esta provincia.

La primera de las botellas, de un tercio de litro, fue servida en un bar de Pasajes, en la madrugada del pasado sábado, día 4 de noviembre, a dos jóvenes que sufrieron quemaduras al ingerir su contenido.

Uno de ellos, José Luis Larrañaga, de 21 años de edad y estudiante de periodismo, permanece todavía hospitalizado en la Residencia Sanitaria de San Sebastián a consecuencia de las quemaduras que le provocó la lejía en la garganta y el esófago.

El otro joven, Anchón Elortegi, expulsó el líquido antes de tragarlo al ver la reacción que provocaba en su amigo y únicamente sufrió quemaduras en la zona bucal, siendo dado de alta horas después de ingresar en el hospital.

Otras dos botellas, ambas de litro y medio, fueron adquiridas en un hipermercado próximo a San Sebastián por una mujer, madre de 5 hijos, quien hirvió el contenido de una de ellas para preparar el biberón que suministró a sus dos bebés, gemelos, uno de los cuales ingirió medio biberón y el otro sólo lo probó, según precisó el juez Pedraz.

La madre, cuyos dos bebés están siendo vigilados por el médico desde su domicilio sin que por el momento presenten ningún síntoma, preparó después, con el mismo agua hervida, una papilla para otro de sus hijos, quien, según la misma fuente, rechazó la comida escupiéndola.

Más tarde, abrió otra botella de agua para dar de beber a otro hijo de 5 años y, al protestar éste por su sabor, la madre se dio cuenta y puso el hecho en conocimiento de las autoridades sanitarias.

Una cuarta botella, de un tercio de litro, fue detectada en el bar "Ongi Etorri" de Pasajes de San Juan que se encontraba cerrado por vacaciones desde hace aproximadamente un mes, según confirmaron a EFE fuentes policiales.

Las mismas fuentes revelaron que esa botella estaba en ese establecimiento desde el pasado mes de febrero y fue descubierta por un niño de unos 10 años, hijo del propietario del bar, quien se encontraba removiendo todos los envases al haber oído que esa era una forma de descubrir si se trataba de agua o de lejía.

La recomendación se justifica porque, según las mismas fuentes, la sosa caústica produce espuma al removerla, mientras que del agua sólo salen burbujas cuando se agita.

El niño se dio cuenta de que en una de las botellas se formaba espuma y su padre la llevó a la Comisaría de Policía de Pasajes desde donde, según las mismas fuentes, se remitió una muestra a Sanidad para su análisis y el resto fue enviado al gabinete central de identificación de la Policía Científica, en Madrid.

Los expertos determinarán la posible manipulación que haya podido tener el envase, por lo que, una vez conocido el resultado, se comprobará si el mismo ha sido rellenado fuera de la planta embotelladora de la que procede.

La dirección de "Insalus", cuya planta está ubicada en la comarca de Tolosa y que continúa su actividad con normalidad, consideró desde el principio que la empresa es totalmente "ajena" a lo sucedido.

# «La Pasionaria», igual

Madrid (EFE).-El estado clínico de Dolores Ibarruri, "Pasionaria", permanece "sin cambios significativos en su evolución", según el último parte médico facilitado ayer en la clínica Ramón y Cajal, donde permanece internada.

La dirigente comunista y presidenta del PCE, que el próximo mes de diciembre cumplirá 94 años, tuvo que ser ingresada el martes pasado aquejada de serios problemas respiratorios provocados por la neumonía que desde hace un tiempo venía padeciendo.

A finales de septiembre, Dolores Ibarruri, a quien hace unos años ya le había sido implantado un marcapasos, tuvo que ser hospitalizada para ser tratada de una neumonía de la que consiguió recuperarse tras un mes de tratamientos.

Dolores Ibarruri está acompañada por su hija Amaya y su secretaria y amiga personal, Irene Falcón.

El parte médico facilitado ayer ha sido firmado por el doctro Serrano Comin que atiende a Dolores Ibarruri en la Clínica Ramón y Cajal.

M.C.D.2022

El atentado fallido en Basauri

# Se desprendió la bomba colocada en el coche particular de un policía

Basauri (Vizcaya), (EFE).-La explosión de una bomba desprendida del coche particular de un policía cuando circulaba por las calles de Basauri (Vizcaya), hirió en la cara a un vecino de esta localidad que circulaba por la misma vía, en dirección contraria.

El herido es Carmelo Jesús Alonso, de 58 años, quien resultó alcanzado por una esquirla lanzada por la explosión y que le produjo una herida inciso-contusa en el pómulo izquierdo cuyo pronóstico es "reservado".

El explosivo, adherido por los terroristas con un imán a los bajos del vehículo de un agente del Cuerpo Nacional de Policía que residía en Basauri (Vizcaya), se desprendió del coche y explosionó, sobre las 13,30 horas de ayer tarde, al golpear contra la calzada, informaron fuentes del Gobierno Civil.

Aunque las primeras hipótesis del suceso apuntaban la posibilidad de que lo que estalló fue el detonante del artefacto, tras desprenderse la carga explosiva al cruzar el vehículo particular del agente un paso a nivel, los análisis finales confirmaron que lo que se desprendió fue la totalidad de la bomba.

El artefacto estaba compuesto por medio kilo de goma-2 y preparado para activarse mediante un sistema de tracción con cordel, y adherida a los bajos del turismo mediante un imán semicircular.

La bomba era muy similar, según las fuentes oficiales citadas, a la que causó la muerte el pasado 29 de septiembre en Irún (Guipúzcoa), al agente del Cuerpo Nacional de Policía, Juan Pedro González Manzano.

En aquella ocasión, como en ésta, la bomba, que fue colocada en la localidad vizcaína de Basauri, donde residía, tampoco se accionó al ponerse en marcha el vehículo y el agente recorrió, con ella adherida a los bajos del coche, la distancia que le separaba de Irún, donde hizo explosión.

Ayer, el agente de policía puso en marcha su vehículo en el barrio de El Calero, donde vive, para dirigirse a su puesto en Bilbao, y, tras recorrer diversas calles de la localidad se dirigió, por el puente de La Basconia hacia la autovía que enlaza la capital vizcaína con Galdácano.

Las fuentes oficiales sospechan que al pasar la vía del ferrocarril en un paso a nivel, el artefacto perdió adherencia y unos metros más adelante, se desprendió del vehículo, estallando al caer al suelo y entrar en contacto con el pavimento.

Una esquirla alcanzó la parte trasera del vehículo particular del agente, causando un pequeño orificio, y otra alcanzó en la mejilla izquierda a Carmelo Jesús Alonso López, quien conducía un coche que se cruzó con el del policía en ese momento.

Trasladado al hospital de Galdácano, se le apreció una herida inciso-contusa en la mejilla izquierda con pérdida de sangre, de pronóstico "reservado", a la espera de que los médicos realicen una valoración más completa de la lesión, informaron a EFE en este centro sanitario.

Este es el segundo atentado que se registra -en esta ocasión frustrado-, en el País Vasco, contra un miembro de las Fuerzas de Seguridad del Estado, desde que el pasado 29 de octubre se celebrasen las elecciones generales.

Fuentes oficiales imputan tanto este atentado, como el sufrido el pasado lunes en Guecho (Vizcaya) por el subinspector de policía Eladio Rodríguez, a los miembros del comando "Vizcaya" de ETA, formado por Carmen Guisasola, "Carmen", Julián Achurra Egurrola "Pototo" y Armando Ribero Tormo.

El presidente del PNV de Vizcaya, Javier Atucha, al conocer el atentado frustrado que hirió a un ciudadano, manifestó su "preocupación e indignación" y realizó un llamamiento al pueblo vasco para que "se sensibilice y reaccione ante tanta barbarie que asola a nuestro pueblo".

El PSE/PSOE, en un comunicado de condena, subrayó que "una vez más, la banda terrorista ETA ha querido que el pueblo vasco no olvide que todo aquel que no está con ellos puede convertirse en su próximo objetivo y el nulo respeto que esta cuadrilla de asesinos tiene por la vida humana".

# El accidente de Vandellós, peor que el de Chernobyl

Bilbao (EFE).-Jordi Bigas, portavoz del Servicio Mundial de Información sobre la Energía (WAISE), reiteró ayer en Bilbao que el accidente sufrido recientemente en la central nuclear de Vandellós es "el más grave desde Chernovyl".

Bigas recalcó que "todas las barreras de seguridad fallaron y estuvimos a punto de que la temperatura alcanzara los 580 grados con lo que el reactor hubiera estallado".

Respecto a las similitudes entre los accidentes de Chernobyl y Vandellós, Bigas consideró que "se debe tener en cuenta que en la central soviética sólo se escapó un 3,5 por 100 del núcleo y que estaba parada en el momento del accidente, a diferencia de Vandellós que estaba a pleno rendimiento".

El portavoz de "WAISE" consideró que en el supuesto de que en la central catalana "las dos turbosoplantes se hubieran paralizado se habría producido un escape radioactivo de imprevisibles consecuencias".

Sobre el futuro de Vandellós, Bigas recalcó que dependerá "de la presión social, del coste político que está dispuesto a pagar el Gobierno para poner en marcha la central y de la capacidad técnica e ingeniería".

Criticó también que el Gobierno haya roto su compromiso de no hablar del tema de Vandellós hasta tener los informes del Consejo de Seguridad Nuclear", que fue lo que nos prometieron".

Bigas llamó a participar el próximo día 26 en una manifestación unitaria que se celebrará en Barcelona bajo el lema "cerremos las nucleares, la primera Vandellós".

# Felipe González regresó a Madrid

Madrid (EFE).-El Presidente del Gobierno, Felipe González, llegó anoche al aeropuerto madrileño de Barajas, procedente de Hungría.

Durante esta visita, el Presidente Felipe González firmó tres protocolos para posteriores tratados de cooperación en materia económica, industrial y educativa.

González mantuvo también contactos con Rezso Nyers, presidente del Partido Socialista Húngaro (PSH), que ha solicitado su admisión en la Internacional Socialista.

La visita de Felipe González a Hungría, además de incrementar las relaciones políticas y económicas entre los dos países, ha sido la primera que un Jefe de Gobierno extranjero realiza a este país después de las transformaciones políticas que le llevan a una profunda transición hacia la democracia.

Durante este viaje, primero también tras las elecciones generales del pasado 29 de octubre, Felipe González viajó acompañado de los ministros de Asuntos Exteriores, Francisco Fernández Ordóñez, y de Industria, Claudio Aranzadi, así como del secretario de Estado de Comercio, Apolonio Ruiz Ligero.

# Corcuera explica el cese de Elgorriaga: «Desobedeció una orden»

Madrid (EFE).-La desobediencia de la orden dada por el ministro del Interior de permitir el acceso de "todos los periodistas" a la sede de la Delegación del Gobierno Vasco durante la noche electoral del pasado día 29, ha sido la causa del cese del delegado del Gobierno Julen Elgorriaga, según el titular del Departamento, José Luis Corcuera.

Corcuera explicó en unas declaraciones efectuadas a Radio Nacional que su orden había sido que se cumplieran las instrucciones de la Junta Electoral Provincial y se permitiera el acceso a la delegación de "todos los periodistas".

La Junta Electoral se pronunció en este sentido, después de que los periodistas del diario "Egín" recurrieran la decisión de Elgorriaga de prohibirles el acceso a la sede de la delegación donde se iban a facilitar datos del desarrollo de las elecciones.

Ante el dictamen de la Junta Electoral, el hasta ayer delegado del Gobierno en el País Vasco decidió suspender la velada informativa para todos los medios de comunicación.

"No se siguieron las instrucciones que yo di el día 29 y esa es la única razón del cese, que por otro lado no tiene por qué sorprender ya que en política no se está eternamente en un puesto y es normal que se produzcan cambios en las responsabilidades que en un determinado momento se encargan", afirmó el responsable del Ministerio del Interior.

En la entrevista radiofónica mantenida ayer, José Luis Corcuera negó que la amistad de Julen Elgorriaga con Ricardo García Damborenea, ex-líder de los socialistas vizcaínos, y con Nicolás Redondo, haya podido influir en el cese "ya que eso no sería en absoluto lógico. Yo he mantenido en el puesto al señor Elgorriaga desde que soy ministro y nunca actuaría de esa forma".

El responsable de Interior desmintió también que las malas relaciones que mantenía el hasta ahora delegado del Gobierno con el Gobierno Autónomo Vasco puedan haber sido la causa de la destitución.

"En cualquier caso, si esas discrepancias se han producido no ha sido en este momento, sino desde hace mucho tiempo. Creo recordar que antes de que yo estuviera al frente de este Ministerio", afirmó Corcuera.

Las diferencias que ha reconocido mantener Julen Elgorriaga con el ministro Corcuera respecto a la lucha antiterrorista en el País Vasco, tampoco han influido, según el responsable del departamento, "y en cualquier caso si éstas existen, no se debía haber producido el cese, sino que debía haberse producido hace tiempo la dimisión del delegado".

En cuanto a la forma de conocerse la noticia del cese por su publicación en el BOE, Corcuera manifestó que no es la primera vez que esto sucede así y que cuando no es posible hacerlo de forma distinta "es la que cabe hacer".

Señaló que en una entrevista que mantuvo con Elgorriaga la semana pasada ya le comunicó su cese "Bastante antes de que fuera publicado en el BOE".

José Luis Corcuera manifestó que esta destitución no significa que el Gobierno haya perdido la confianza en Julen Elgorriaga "que puede ejercer otras muchas responsabilidades y sería absurdo perder una experiencia tan importante y una responsabilidad tan seria como la que ha tenido todos estos años. Creo que puede perfectamente ser útil a la sociedad desde cualquier otro puesto de responsabilidad".

El ministro del Interior manifestó que cree que será posible "y con cierta celeridad" que los delitos que atentan contra el conjunto de la sociedad, como son los de terrorismo y los de narcotráfico, no tengan redención de pena. "Este punto está en el programa electoral del Partido Socialista y sobre él están de acuerdo todas las fuerzas políticas".

En unas declaraciones efectuadas el miércoles a EFE, Julen Elgorriaga expresó su "extrañeza" por el momento en que se ha producido su destitución, y dijo que "es raro que mi cese se produzca estando el Ejecutivo en funciones, en vez de esperar al cambio normal del nuevo Gobierno".

Elgorriaga afirmó que el hecho de haber sido cesado no es raro "porque tengo diferencias políticas con el Ministerio del Interior acerca de cómo está llevando su actividad en el País Vasco, acerca de cómo se lleva la actividad policial y cómo se llevan las cuestiones antiterroristas".

M.C.D.2022

# «Guerra de cifras» en la huelga de los médicos rurales

## Según FESAMT, en la cuarta jornada el paro fue a más

Madrid (EFE).-La cuarta jornada de paro en la sanidad rural fue secundada ayer por un 61,3 por 100 de los médicos según la Federación de Sindicatos y Asociaciones de Médicos Titulares (FESAMT), convocante de la huelga, mientras que responsables sanitarios de las distintas Comunidades Autónomas señalaron menor incidencia.

La huelga tuvo especial incidencia en Aragón, Castilla-La Mancha, Extremadura, Castilla-León, Baleares, Andalucía y Valencia, de acuerdo con las cifras facilitadas a EFE por la Federación.

El paro no fue secundado por los médicos del País Vasco y Navarra, según las mismas fuentes, que cifraron en menos de un 40 por 100 el seguimiento en Galicia, Asturias, Cantabria, Cataluña y Madrid.

El presidente de la FESAMT, Jaime García Condado, quien consideró que el paro de ayer "supone un ligero aumento sobre los porcentajes interprovinciales de jornadas anteriores", dijo a EFE que esta Federación ha "emplazado" al Ministerio de Sanidad para que responda a sus reivindicaciones antes del próximo sábado.

Según García Condado, en la reunión del pasado día 7 en Sanidad, a la que asistieron cuatro directores generales y miembros de FESAMT y CESM "no se alcanzó acuerdo alguno, y la Administración se limitó a contarnos una película".

El presidente de la FESAMT anunció también que la Federación decidirá durante la Asamblea Nacional, que celebrará el sábado en Madrid, la continuidad o no del paro convocado todos los jueves de cada semana, además de las medidas a adoptar ante la "falta de respuesta de Sanidad a una sola de nuestras reivindicaciones".

Por Comunidades, el paro fue seguido en Extremadura por un 90 por 100 de los profesionales, según datos de FESAMT, mientras que las cifras de la Consejería de Sanidad de la Junta sitúan el índice de paro en Cáceres en el 55,5 por 100, y en Badajoz, en un 19,2 por 100.

El 95 por 100 de los médicos titulares de Baleares secundó la huelga, informó a EFE el vicepresidente de su asociación en las islas, Javier Arranz; y en la Comunidad Valenciana el paro osciló entre el 95 por 100 registrado en Castellón y Valencia, y el 20 por 100, en Alicante, según fuentes sindicales.

Según declaró a EFE el presidente del Sindicato de Médicos Titulares de Valencia, Jesús Picazo, a la jornada de huelga de ayer se suman en Castellón y Valencia los médicos interinos.

Alrededor de un 60% de los médicos rurales de Castilla-La Mancha secundó la huelga, informaron los sanitarios de la región, mientras que para la Administración regional sólo paró un 10 por 100 del millar de profesionales de la zona.

En Aragón, el paro tuvo una incidencia del 26 por 100 en Zaragoza, según datos facilitados a EFE por el Ministerio de Sanidad y Consumo de la provincia, mientras que la FESAMT dio cifras del 90 por 100 en esta provincia y Huesca y del 95 por 100, en Teruel.

La guerra de cifras entre Administración y sindicatos convocantes tuvo mayor relevancia en las Comunidades de La Rioja y Castilla-León, ya que mientras las respectivas direcciones del Insalud señalaron que la incidencia de la huelga fue nula, la FESAMT afirmó que el paro fue seguido por el 98 por 100 de los médicos de La Rioja, y por más del 50 por 100, en todas las provincias de Castilla-León.

Tampoco en Murcia hubo unanimidad a la hora de los porcentajes. El consejero de Sanidad, Miguel Angel Pérez Espejo, desmintió que los 161 médicos rurales de la región hubieran secundado la huelga, pero FESAMT señaló que un 79 por 100 de los médicos la siguió.

El seguimiento de la huelga en Galicia fue nulo, informó hoy el representante de los médicos titulares y rurales del Sindicato Profesional de Médicos (CESM) en Galicia, Germán López Asuero, mientras que la FESAMT dijo que cerca de un 40 por 100 de los médicos siguió el paro en Lugo y Pontevedra, y un 25 por 100 de La Coruña y Orense.

En Cataluña, Comunidad que tiene competencias en materia de Sanidad, y donde los 700 médicos rurales llegaron a un acuerdo con la Generalitat, la huelga pasó inadvertida.

Los médicos titulares en paro, que realizaron tres jornadas de huelga los días 26 y 27 de octubre último y 2 de noviembre, cumplieron los servicios mínimos y atendieron los casos de urgencia en cada zona.

INTERIOR AZUL

ATRACCION INTERIOR

Anímese. Descubra todo el color sin salir de Castilla y León.
Se sorprenderá. Encontrará el azul
en las aguas claras de sus lagos, lagunas, embalses y balnearios.
El verde en sus montañas y el blanco en sus cumbres.
El amarillo lo pone el sol y el trigo.
Y los castillos, iglesias y pueblos aportan el color de la historia.
Con todo el atractivo interior.
Y lo mejor de estas tierras: sus gentes.
Sencillas, sobrias, amables. Siempre acogedoras
y orgullosas de su patrimonio. Por eso, cada día son más los viajeros
que se acercan a conocer la belleza de Castilla y León.
Siempre bien recibidos... en el interior.

INTERIOR VERDE

INTERIOR BLANCO

CASTILLA Y LEON
descubra todo su color

M.C.D.2022

Reprobado por el Consejo Superior Militar

# Coronel Martínez Inglés: «Es un insulto»

Madrid (EFE).-El coronel Amadeo Martínez Inglés, cuya conducta fue reprobada por el Consejo Superior del Ejército, consideró ayer un insulto la actitud de este organismo.

Martínez Inglés declaró a EFE que resulta incomprensible que "tan alto organismo militar emita una declaración institucional tendente a insultar y desprestigiar a un profesional de las armas".

El Consejo Superior, presidido por el ministro de Defensa, Narcís Serra, y con la asistencia, entre otros, del Jefe del Estado Mayor del Ejército, Miguel Iñiguez del Moral, decidió en su reunión "deplorar" la conducta del coronel, sancionado por unas declaraciones en la que se mostró partidario de un Ejército profesional, al tiempo que consideró especialmente grave que, una vez arrestado, haya reiterado sus manifestaciones.

El coronel Martínez Inglés, que calificó la sanción, "por hacer uso de mi libertad de expresión", de "injusta y arbitraria", criticó al Consejo Superior al decir que la conducta impropia de la condición militar, de la que es acusado por el Consejo, "no es la mía", porque es la de "aquellos que distraen de su fin primordial y único a los hombres y los medios puestos por la sociedad para garantizar su defensa".

"Son aquellos -añadió– que se olvidan de su verdadera misión, que no es otra que la de servir y defender a sus conciudadanos, lejos de castas y privilegios".

También son aquellos, insistió, que "pretenden perpetuar unos modos y maneras dentro del Ejército totalmente desfasadosy propios de épocas felizmente superadas, que basan la disciplina, totalmente necesaria en los Ejércitos, en el temor, el arresto y el odio, en lugar de en la superioridad profesional, moral e intelectual del que manda".

Martínez Inglés justificó su defensa de unas Fuerzas Armadas profesionales en que con ella únicamente trata de conseguir, apoyándose en sus estudios y experiencia, "una mejora sustancial en el lamentable estado del Ejército y de la Defensa en España".

El jefe del Estado Mayor del Ejército, teniente general Miguel Iñiguez del Moral, que asistió a la reunión del Consejo Superior, ha afirmado en unas declaraciones publicadas ayer por el diario "ABC" que la sanción al coronel ha sido "mínima", al tiempo que ha asegurado que no le fue impuesta por el ministro Serra, sino por su jefe natural.

Iñiguez del Moral responsabiliza a Martínez Inglés de haber perjudicado con sus manifestaciones la seguridad nacional, lo que puede ser constitutivo de una falta grave, razón del expediente, y descalifica sus postulados, ya que "su opinión no vale más que otra cualquiera, porque no es un especialista".

Según el director general de Enseñanza Universitaria

# La masificación y las limitaciones presupuestarias, principales retos de la Universidad Española

Salamanca (ICAL).-Un presupuesto deficiente y la masificación en detrimento de la calidad de la enseñanza son los dos grandes retos que tiene en nuestro país la Enseñanza Universitaria, según su director general, Francisco de Asís Blas de Aritio, que el miércoles inauguró el curso en el Centro Asociado de la UNED de Segovia.

Tras una larga referencia a los logros obtenidos desde la entrada en vigor de la Ley de Reforma Universitaria, Blas de Aritio reconoció las deficiencias que aquejan a este sector de la educación, deficiencias que tienen su punto de partida en un presupuesto "insuficiente". "Aunque este presupuesto -dijo– se acerca al 1 por 100 del Producto Interior Bruto, es todavía pequeño si lo comparamos con los de otros países europeos y con lo que este país se merece". El director general confía, sin embargo, en que la tendencia positiva del incremento presupuestario siga en los próximos años.

El otro reto pendiente, según el director general de Enseñanza Universitaria, es la solución al problema de la "mal llamada masificación". Esta se deriva, según Blas de Aritio del hecho positivo de la democratización en el acceso a la Universidad, pero va en detrimento de la calidad de la enseñanza, sobre todo en las universidades de los grandes centros urbanos.

Para el capítulo final de su intervención en la inauguración del curso de la UNED, el director general dejó uno de los objetivos del MEC a corto plazo; la implantación progresiva del distrito universitario único, que facilitará la adecuación de las plazas adjudicadas con las carreras solicitadas por los alumnos en primera o segunda opción, cosa que actualmente no se puede garantizar en determinadas áreas de titulaciones.

La Junta Electoral Central se defiende

# «No han existido presiones»

José Martínez de Velasco

MADRID. EFE.

El presidente de la Junta Electoral Central (JEC), Francisco Tuero Bertrand, ha calificado de "frívolos" algunos comentarios vertidos contra esta institución y ha afirmado que "no ha existido ningún tipo de presiones" sobre sus acuerdos y resoluciones durante la reciente campaña electoral.

En declaraciones a Efe, Francisco Tuero negó que la Junta haya recibido "nunca la más mínima presión o sugerencia ajena" al organismo, "y aunque tal supuesto se hubiese producido, agregó, no hubiese servido de nada en un órgano colegiado de trece miembros independientes que delibera y resuelve sin atadura de ninguna especie".

El presidente de la Junta Electoral Central añadió, en relación con las críticas y comentarios que se han vertido sobre sus resoluciones, que "existe un importante componente de desconocimiento e incluso de frivolidad el algunos comentarios que se han podido producir".

La Junta Electoral Central ha cobrado un notable protagonismo durante esta campaña comparativamente con sus actuaciones en anteriores comicios; protagonismo que ha conllevado críticas sobre los acuerdos adoptados y que motivaron que, en determinado momento, la Junta debatiera sobre la posibilidad de salir al paso de las mismas una vez finalizado el proceso electoral.

Sobre los recursos presentados ante el organismo durante el pasado proceso electoral, Francisco Tuero afirmó que "de hecho, es posible que más de las dos terceras partes de los asuntos planteados a la Junta se hayan referido a la televisión".

"Si se tiene en cuenta, explica, que otro tanto ha ocurrido en comicios anteriores, ahí tiene una cuestión sobre la que el legislador podría adoptar criterios generales definivos, evitando con ello que se someta a la Junta en cada proceso electoral a la desagradable misión de plantearse cuestiones ya repetidas, de alta repercusión en la opinión pública".

En respuesta a las preguntas de Efe, Francisco Tuero afirmó que "la Junta no se siente presionada por las interpretaciones que su actuación pueda suscitar". La institución, explica, "tiene bien presente que su ingrata labor no es la de producir satisfacción unánime con sus decisiones, sino resolver lo más ajustado a Derecho para el mejor desarrollo del proceso electoral".

Sobre las críticas de "oscurantismo" y de no facilitar el orden del día de los asuntos a tratar, el presidente de la JEC dijo que "la Junta es uno de los organismos públicos que con mayor inmediatez y amplitud informa a la opinión de sus resoluciones".

Añadió que "nos reunimos incluso los domingos, en horas intempestivas con un preaviso a sus componentes que a veces no supera la media hora..., en definitiva, cada vez que uno o varios asuntos requieren una decisión inmediata que, en materia electoral, suelen ser casi todos", lo que requiere un considerable esfuerzo de cada uno de sus miembros y poco tiempo para estudiar los temas.

Cuando se le pregunta sobre si la estructura y medios de que disponen es suficiente para el cumplimiento de las misiones que tienen encomendadas, Tuero Bertrand afirma que "si se conoce mal la composición o las competencias de las Juntas, creo que se conoce peor el esfuerzo que las mismas han de desarrollar para ejecutar sus tareas".

"Las Juntas provinciales y de Zona –añade– están formadas también por jueces y expertos de Derecho que tienen la obligación de pertenecer a las mismas, sin posibilidad de renuncia, salvo causa muy justificada, con lo que durante prácticamente tres meses –o muchos más si, como ha ocurrido este año, se suceden dos y hasta tres procesos electorales– han de compatibilizar sus trabajos ordinarios con su alta responsabilidad electoral".

"Pues bien –señaló– estas Juntas no disponen de ninguna infraestructura especial para desarrollar su trabajo, más allá de los concretos medios que el Gobierno, los Ayuntamientos y los órganos judiciales puedan poner provisionalmente a su disposición".

Todos los sábados
PAGINAS ESPECIALES DE
EL CAMPO

Cantabria

# No hay perineumonía

Santander (EFE).-La Diputación Regional de Cantabria ha afirmado que en esta región no existe perineumonía, ante las informaciones relativas a la aparición de un brote de esta enfermedad en la Comunidad de Madrid cuyo origen se atribuye a ganado procedente de Cantabria.

La Diputación Regional de Cantabria, señala en un comunicado, ha realizado durante este año cerca de 50.000 análisis serológicos para detectar animales enfermos de perineumonía y sus resultados confirman la "total erradicación" de esta enfermedad en la región.

La Diputación recuerda que "la anterior ocasión en la que se sospechó que esta enfermedad procedía de Cantabria, el pasado octubre, fue tras la aparición de un foco en Segovia, y se demostró que este brote no tenía ninguna vinculación con el ganado de Cantabria".

El Mercado de Ganado de Torrelavega (Cantabria), añade la Diputación, es uno de los más prestigiosos y de volumen de actividad de España en raza bovina, "por lo que es lógico suponer que la mayor parte de las vacas lecheras que hay en el país sean de procedencia cántabra".

El rigor sanitario del Mercado de Torrelavega está "fuera de toda duda", ya que para la venta de ganado se exige una guía sanitaria expedida por veterinarios que garantiza el buen estado de los animales", destaca el Gobierno regional.

M.C.D.2022

## 28 años después

# Cayó el muro de Berlín

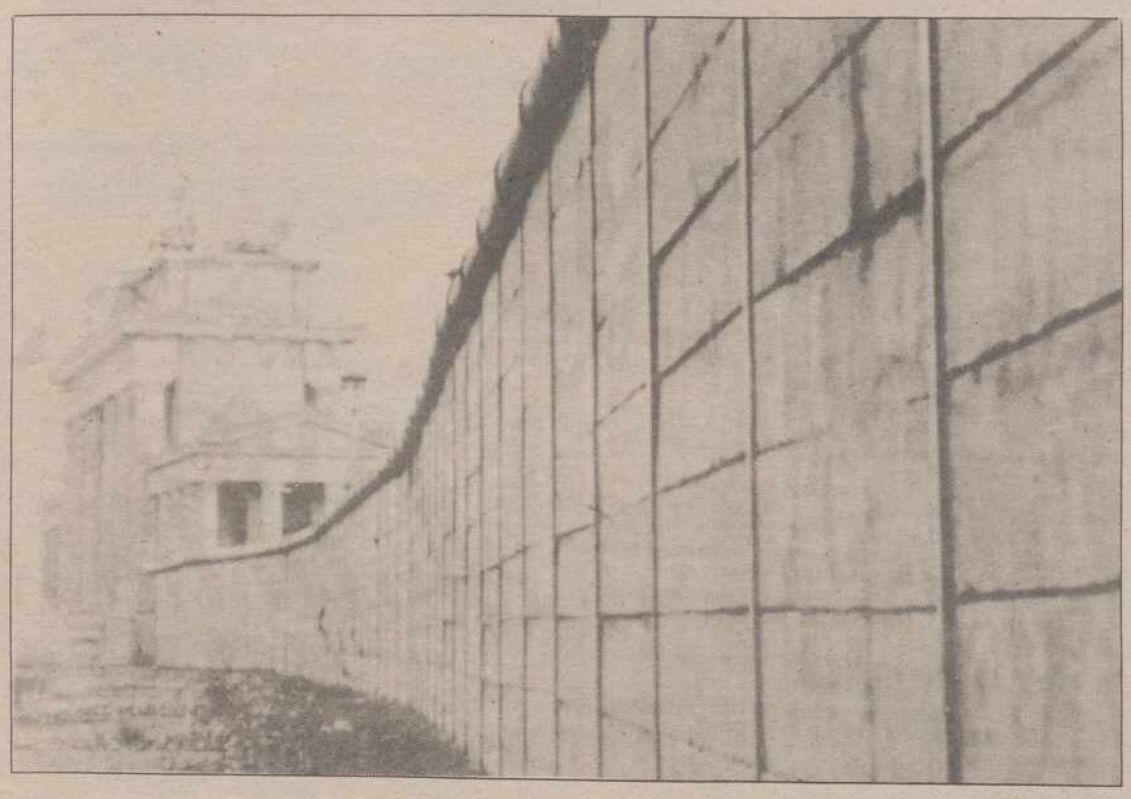

**Hedwig Muth**

Berlín, EFE.-
En la noche del jueves cayó el muro de Berlín, aunque nadie decreto su derribo y se mantenga físicamente en pie, 28 años después de que fueran colocadas las primeras alambradas que aislaban el sector soviético de la ciudad de los occidentales.

Miles de berlineses del Este atravesaron anoche, sin pasaporte ni visado, por los pasos fronterizos, simplemente para dar un paseo por Berlín Occidental y regresar después a sus casas.

Grupos de jóvenes saltaron el muro en ambas direcciones y en la puerta de Brandemburgo la policía germano-oriental tuvo que ceder el paso a una muchedumbre que optó por escalar la pared de cemento.

En pocos momentos por encima de la pared se levantó un muro humano, formado fundamentalmente por jóvenes que gesticulaban con los brazos y gritaban: "el muro se cayó".

Un hombre que observó el espectáculo a cien metros de distancia comento, irónicamente: "Y eso que iba a durar cien años más", en alusión a una afirmación hecha hace sólo unos meses por el ex secretario general del partido comunista germano-oriental y ex presidente de la RDA, Erich Honecker.

En los puestos fronterizos permanecen todavía largas colas de gente que quieren aprovechar este primer día de libertad para visitar Berlín Occidental.

Muchos no podían creer lo que estaba sucediendo y más de uno se detuvo ante los policías fronterizos creyendo que se habían equivocado cuando éstos les daban vía libre.

Contó que ella y su marido habían obtenido, precisamente el miércoles, el permiso oficial para emigrar a Occidente, y ahora "que podemos pasar así, no me hace falta ya y no quiero abandonar mi país".

También en el lado occidental se habían congregado decenas de miles de personas, para recibir con júbilo a los visitantes y clamar porque les dejen entrar.

Sólo pocas horas antes, el Gobierno en funciones de la RDA había decidido abrir sus puntos fronterizos con Alemania Occidental y con Berlín Oeste para que pudieran salir los ciudadanos que querían emigrar.

Pero a la hora de ponerse en práctica la orden se conoció que todos los ciudadanos, con la sola presentación de su carné de identidad, podian abandonar la RDA y regresar libremente.

De hecho, casi todos los que aprovecharon anoche su recién ganada libertad, pensaban volver después a sus casas.

Un trabajador relató a su vuelta que simplemente fue hasta la primera esquina de Berlín Oeste, entró en un bar, tomó una cerveza y volvió "porque mañana por la mañana tengo que trabajar".

JORDANIA

## Triunfo de los integristas en las elecciones

Ammán.- EFE.

Los integristas musulmanes triunfaron y obtuvieron 31 de los 80 escaños del Parlamento jordano en las elecciones del martes, informó hoy en Ammán el ministro del Interior jordano, que leyó en rueda de prensa los resultados definitivos.

El «Bloque Islámico», por el que se presentaban 27 diputados, en su mayor parte pertenecientes al grupo de los «Hermanos Musulmanes», obtuvo la mayoría de los votos, mientras que el resto corresponde a candidatos independientes que simpatizan o tienen fuertes vínculos con la corriente islámica.

## Traspaso de poderes en China

**El máximo dirigente chino, Deng Xiaoping, dimitió ayer del último cargo oficial que ocupaba en la jerarquía de su nación: la presidencia de la Comisión Militar Central, jefatura de las Fuerzas Armadas. Para sucederle ha sido designado el secretario general del Partido Comunista de China, Juang Zemin. En la imagen, Deng felicita a su sucesor tras el traspaso de poderes. (FOTO EFE-AP)**

†

EL SEÑOR

**Don SANTIAGO REVILLA VEGA**

(Secretario de Administración Local, jubilado)
Falleció en Burgos, el día 10 de noviembre de 1989
a los 67 años de edad
DESPUES DE RECIBIR LOS SANTOS SACRAMENTOS
Y LA BENDICION APOSTOLICA DE SU SANTIDAD
D. E. P.

*Su apenada esposa Florencia Muñoz Ocasar; hijos Francisca, Juan-José, María-Luisa y María-Elena; hijos políticos Cipriano Rabaz y María-Luz Martínez; madre política Aurelia Ocasar; nietos, hermanos, hermanos políticos, sobrinos, primos y demás familia,*

Al participar a sus amistades tan sensible pérdida, ruegan una oración por su alma

Funeral: Sábado, día once a las cuatro de la tarde, en la iglesia parroquial de Población de Cerrato (Palencia), y a continuación la conducción del cadáver al cementerio de dicha localidad.
Casa mortuoria: Tanatorio San José - Burgos.
Casa doliente: Avda. de Madrid Nº 19, Palencia.
Funeraria SAN MIGUEL – C./ Panaderas, 8 - Teléfono 749797 - Palencia

†

EL SEÑOR

**DON SANTIAGO REVILLA VEGA**

(Secretario de Administración Local y Oficial del Colegio de Secretarios)

Falleció en Burgos, el día 10 de noviembre de 1989

a los 67 años de edad

DESPUES DE RECIBIR LOS SANTOS SACRAMENTOS

**D. E. P.**

*SUS COMPAÑEROS DEL COLEGIO PROVINCIAL DE SECRETARIOS, INTERVENTORES Y DEPOSITARIOS DE ADMINISTRACION LOCAL DE PALENCIA,*

Ruegan una oración por el eterno descanso de su alma

M.C.D.2022

## Alquileres

**SE ALQUILA** bajo comercial, acondicionado, 90 m.² en c./ Comandante Velloso, 3. Interesados llamar teléfono 723418 ó 720138.

**SE ALQUILA** entreplanta, Modesto Lafuente. Tfnos. 723251 - 722860, llamar de 11 a 5 y 8 en adelante.

**ARRIENDO** nave o taller, Monzón. Teléfono 808038.

**SE ALQUILA** local en San Pablo, 83 m. Teléfonos 727986 - 741919.

**SE ALQUILA** fábrica de queso en funcionamiento, con cartera de clientes. Dirigirse al Apartado de Correos de Salamanca número 3014. Referencia quesos.

**ALQUILO** local acondicionado 110 m.² y entreplanta 50 m.², c./ Santiago. 721441.

**ALQUILO** oficinas muy céntricas, calle Mayor, completamente acondicionadas. Teléfonos 844021 - 743935.

**INMOBILIARIA API** alquila piso amueblado en Venta de Baños, 40.000 más gastos. Martín Calleja, 9.

## Automóviles

**SANSE** concesionario oficial FIAT LANCIA. Procedentes de cambio, seguimos con nuestra compra - venta de vehículos seminuevos. Disponemos stock seleccionado. María de Molina, 2. Tfno. 72 55 41.

**VENDO** F 6. Teléfono 711195.

## Enseñanzas

**INFORMATICA** CETI. Cursos programador, aplicaciones, Open Access, Sistemas operativos. Avenida Valladolid, 23.

**CLASES** de apoyo y recuperación de todas asignaturas EGB. Ceti, Avenida Valladolid, 23.

**INFORMATICA,** clases individuales a domicilio. Cursos especiales para empresas y profesionales. Teléfono 741775, de 3'30 a 6'00.

**CLASES** flauta travesera, profesor titulado. 728940.

**SE NECESITA** profesor de E.G.B. Teléfono 729725.

## Fincas

**VENDO** piso 2 habitaciones, salón, cocina amueblada, baño, garaje, trastero. Teléfono 741519.

**VENDO** piso Padre Claret, 1-4º B. 722265.

**FINCAS** MARCOS. Manuel Rivera, 1. Teléfono 720760. Fincas de secano en Ampudia, 176 hectáreas en quince parcelas. Finca de regadío en Boadilla del Camino, 23'93 hectáreas, situada junto al pueblo y carretera. Finca de regadío en Cascón de la Nava, 14 hectáreas. Fincas de secano en Valdespina, 9'89 hectáreas en cuatro parcelas. Fincas de regadío en Grijota, 2'61 hectáreas y 1'61 hectáreas. Parcelas de recreo en la carretera de Carrión, kilómetros seis, ocho y once, 5.000 metros. Parcelas de recreo situadas junto a Grijota, 5.000 metros.

**SE VENDE** piso. Teléfono 741045.

**VENDO** o alquilo local, Plaza San Telmo, 42 m. Teléfonos 727986 - 741919.

**VENDO** piso 5º en Héroes del Alcázar. 727215.

**RUSTIC,** dispone de las entreplantas que Vd. necesita, totalmente arregladas, distintas superficies. Teléfono 751544.

**RUSTIC,** le ofrece local comercial completamente instalado para cualquier negocio, 55 de local y 60 de sótano. Más información llamar al teléfono 751843.

**VENDO** parcelas en Venta de Baños. Teléfono 770297.

**VENDO** casa en Husillos. Teléfono 808209.

**OPORTUNIDAD**

Urbanización "Castillo de Magaz". Viviendas y plazas de garaje. 90 metro útiles. 3 dormitorios, salón, cocina, baño y aseo.
Precio de excepción
Facilidades de pago
Teléfono: 78 41 58
4 tarde

**AVENIDA** MADRID: Salón, cuatro dormitorios, garaje, cocina amueblada. Grupo 7 Inmobiliaria.

**CASAÑE:** Tres dormitorios, cocina amueblada. Grupo 7 Inmobiliaria.

**CIRILO** TEJERINA: Salón, tres dormitorios, estrenar. Grupo 7 Inmobiliaria.

**CIUDAD** JARDIN: Extraordinario chalet. Seis dormitorios, garaje, patio. Grupo 7 Inmobiliaria.

**COLON:** Salón, cuatro dormitorios. Servicios centrales. Grupo 7 Inmobiliaria.

**MARIA** DE MOLINA: Salón, tres dormitorios, excelente calidad. Nuevo. Grupo 7 Inmobiliaria.

**RIZARZUELA:** Salón, tres dormitorios. Primera calidad. Individuales. Estrenar. Grupo 7 Inmobiliaria.

**TINTES:** Salón, cuatro dormitorios, garaje, trastero, cocina amueblada. Grupo 7 Inmobiliaria.

**GRUPO 7 INMOBILIARIA:** Promociones de viviendas y apartamentos distintas zonas. General Franco, 7-Pasaje. Teléfono 751040.

**SE VENDEN** apartamentos y locales comerciales en c./ Marqués de Albaida nº 3. Teléfono 750100, horas oficina.

**INMOBILIARIA API** vende piso calle Diego Lainez, oportunidad, todo exterior, garaje. 8.600.000.

**INMOBILIARIA API** Disponemos de pisos baratos en: Avenida Santander, Marqués de Santillana, Héroes del Alcázar, Avenida Brasilia y varios más desde 3.500.000. Martín Calleja, 9.

**URGEME** vender piso en Avenida Santander, 7º piso con ascensor, cuatro dormitorios, centrales. Teléfono 747167.

**VENTA** plazas garaje con trasteros, Bigar Centro. Teléfono (983) 473048.

## Ganados y aves

**VENDO** 200 ovejas churras. Teléfono 890829, llamar noche.

**VENDO** 20 ovejas emparejadas y 10 abocadas a parir. Claudio Merino. Teléfono 768047, Ampudia.

**SE VENDEN** 20 ovejas emparejadas. Hnos. Diez Serna, Astudillo. Teléfono 822311.

**VENDO** yegua de montar. Monte del Rey, Valdespina, tardes.

**SE VENDEN** 120 ovejas, Grajal de Campos. Teléfono 781138.

**VENDO** 90 ovejas. Amparo de la Hoz, Guardo. Teléfono 850994.

**VENDO** 20 ovejas emparejadas. Pascual Torres, en Cisneros.

**VENDO** 15 ovejas paridas, 20 corderos vida, Frechilla. Teléfono 842163.

**SE VENDEN** ovejas emparejadas. San Román de la Cuba, Luisa Barcenilla.

**SE VENDEN** novillas y terneras. Bernardo, Villasarracino.

**VENDO** 100 ovejas abocadas a parir, cebollas y ajos. Teófilo, Arenillas Nuño Pérez.

## Hospedajes

**ALQUILO** habitación señortita, piso céntrico. Teléfonos 749690 - 724086.

## Maquinaria

**VENDO** máquina sembar combinada, 15 rejas. Teléfono 830117.

**RODILLOS** desterronadores para rellenado de agua, lisos y de estrellas, fijos y extensibles, mecánicos e hidráulicos. Talleres Llorente Sasamón (Burgos). Teléfono (947) 370016.

## Trabajo

**TAPIZAMOS** toda clase de muebles. Precios económicos. Teléfono 769079.

**SE REPARAN** tejados, albañilería en general, alicatados. Teléfono 730304.

**TRACTORISTA** para finca próxima Palencia. Vivienda. (988) 768095.

**NECESITO** asistenta de 9 a 4. Llamar 725254.

**SE NECESITA** chica 750355, horas de comercio.

**NECESITO** asistenta de 9 a 2. Llamar de 4 a 5 al 751242.

**SE NECESITA** ayudante de cocina, con experiencia. (983) 800612.

**NECESITO** chica fija poca familia, buen sueldo. Teléfono 740296.

**SE NECESITA** asistenta de 11 a 3. Teléfono 742056 (llamar por las tardes).

**SE NECESITA** chica de 9 a 4, sabiendo cocina. Avd. Valladolid, 6-1º.

**PRECISO** señor para encender calefacción central carbón. 728129.

**SE NECESITA** chica mayor o señora fija externa. Teléfonos 728867 - 740534.

**SE NECESITA** chica. Informes teléfono 752668. C./ Don Sancho nº 3-4º E.

**NECESITO** asistenta de 9 a 1. Teléfono 751267.

**SE NECESITA** asistenta. Teléfono 729725.

**SE NECESITA** conductor con experiencia, para camión. Teléfono 769117.

**CUIDARIA** niños o casa, de 3'30 a 7'30 o noches. Llamar tardes 741198.

**NECESITO** matrimonio atender ganado vacuno, sabiendo labores. 748679.

## Traspasos

**TRASPASO** boutique, Plaza España, 2. Teléfono 724254.

**TRASPASO** bar totalmente instalado. Teléfono 727830, horas comida.

**SE TRASPASA** restaurante, pleno rendimiento, poca renta. Teléfono 751384.

**TRASPASO** local Avd. San Telmo, acondicionado 170 m. Teléfonos 727986 - 741919.

## Varios

**CLINICA** legal. Interrupción voluntaria del embarazo, planificación familiar. Centro Clínico el Bosque. (91) 2025945 - 2025946.

## Vehículos

**TACALSA.** Concesionario de camiones Volvo, vende cabezas tractoras Pegaso, Daf, Volvo y plataformas usadas de carretera y basculantes. Camiones 2, 3 y 4 ejes, con y sin basculantes. (983) 350832 - 358845.

**CAMION** 4 ejes Pegaso 260 cv. con hormigonera de 9 metros cúbicos barival y motor auxiliar. VA-G. Camión hormigonera Pegaso 200 cv. de 6 metros cúbicos, barival y motor auxiliar. M-E. (983) 350832 - 358845.

**VENDO** tractor Fiat 880 y aperos labranza. 790522.

**VENDO** camión Dodge 4 ejes con tarjeta o sin ella. P-3408-C, basculante. Teléfono 724798.

## Ventas

**SE VENDE** cámara frigorífica y congelador. 773001.

**VENDO** mostrador de pescadería de acero inoxidable, vitrina frigorífica, congelador, asador de pollos, estanterías metálicas, balanzas, buen estado. Teléfono 122215, Aguilar.

**OCASION.** Armarios 5.000, camas 2.000, frigoríficos 6.000, cocinas 4.000, dormitorios 10.000, tresillos 6.000, etc... La Manera Rosa. 750956.

**CERCADOS** REQUES. Alambradas metálicas, venta de materiales con montaje y sin él. Postes de madera creosotada, tubos galbanizados, mallas, espinos, etc... Teléfono (911) 485176, Fuentemilanos (Segovia).

**SE VENDE** madera de encina todos tamaños. Precio convenir. Teléfonos 744003 - 722614.

**ESCOPETAS**-PERROS. Super puente y paralela, Setter y Pointer. 887303.

**VENDO** caldera de petróleo con arranque eléctrico, seminueva, por meter gas. Teléfono 722143, García Morato, 18.

**VENDO** cebada para siembra, lonja de 2 barreras y Plaisant de 6 carreras. Teléfono 747803.

**VENDO** básculas de mostrador buen estado. Teléfono 730185.

**SE VENDE** cámara de 2 m., cortadora y balanza electrónica. Teléfono 833332.

M.C.D.2022

# Duras críticas sindicales a las medidas de ajuste económico anunciadas por Mariano Rubio

## REDONDO: *«Una especie de provocación»*

## ANTONIO GUTIERREZ: *«Tomadura de pelo»*

**Nicolás Redondo**

MADRID. EFE.

Los sindicatos, el Partido Popular y el presidente de la Comunidad de Madrid, Joaquín Leguina, criticaron ayer las medidas de ajuste económico anunciadas por el gobernador del Banco de España, Mariano Rubio, y el ministro en funciones de Economía, Carlos Solchaga, y resaltaron que contrastan con el mensaje del PSOE en la reciente campaña electoral.

Las centrales UGT, CC. OO., USO y ELA-STV consideraron como una "provocación" que mientras se habla de excedentes empresariales se recomiende la moderación salarial, y no descartaron la realización de movilizaciones contra el reajuste económico.

Al igual que el vicepresidente del PP José Antonio Segurado y el socialista Joaquín Leguina, coincidieron en que la "amenaza" de nuevas restricciones monetarias ha sido precipitada al no haberse constituido aún el nuevo Gobierno.

"Lo peor de las restricciones monetarias no ha llegado todavía", señalaba Mariano Rubio ante la Asociación para el progreso de la Dirección (APD), mientras que el ministro en funciones Carlos Solchaga afirmaba el pasado lunes que los presupuestos para el próximo año debían ser "moderadamente restrictivos", que habría que continuar enfriando el consumo y proponía fomentar la productividad y moderar los costes salariales.

Para el secretario general de UGT, **Nicolás Redondo,** Mariano Rubio expuso la realidad de la economía "de una manera clara y determinante, es decir, que habrá un ajuste duro", cuando durante la campaña electoral las declaraciones de los candidatos socialistas "eran tranquilizantes".

Redondo calificó las manifestaciones de Rubio como "una especie de provocación", que hacen que cada vez sea "más difícil y compleja llegar a acuerdos con el nuevo Gobierno".

También el secretario de Acción Sindical de UGT, 6Apolinar Rodríguez, señalaba ayer en la localidad sevillana de Alcalá de Guadaira que "no hay razón objetiva que obligue al ajuste, sino que estamos ante un modelo desequilibrado y hay que reequilibrarlo", pero "no contraer el consumo, la economía y el crecimiento".

El secretario general de CC. OO., **Antonio Gutiérrez,** consideró que las nuevas medidas, que calificó como "tomadura de pelo" a los electores, confirman que el adelanto de los comicios fue sólo "un pretexto" para llevar a cabo medidas económicas "duras".

En opinión de Gutiérrez, el Gobierno socialista intentará así paliar el fracaso de su política económica, así como su incapacidad para aprovechar la coyuntura económica del país, y subrayó que es una "provocación" que al mismo tiempo que se anuncian medidas de recorte que los beneficios del sector empresarial han aumentado.

Las críticas a las nuevas medidas económicas también han surgido de entre los socialistas, y así el presidente de la Comunidad de Madrid, **Joaquín Leguina,** declaró ayer a EfE que "las interesadas e interesantes" manifestaciones provenientes del área económica del Gobierno en funciones "han hecho gala de impaciencia y precipitación", al no estar aún constituido el nuevo Ejecutivo.

Para el responsable de Asuntos económicos del Partido Popular, **José Antonio Segurado,** el país necesita reconstruir el ahorro, aumentar la competitividad, controlar el gasto, relegar las cargas fiscales, para solventar los profundos desequilibrios en el empleo, la inflación, la balanza por cuenta corriente y el índice de competitividad negativo para España en comparación con los países de su entorno.

Segurado agregó que el presidente del Partido Popular, José María Aznar, contestará a Felipe González en el discurso de investidura, con los mismos argumentos utilizados en la campaña electoral: presupuesto restrictivo, reforma fiscal, política de concertación social, reducción del gasto público de privatizaciones.

Estas medidas –dijo– tendrán dos objetivos que son incrementar la competitividad del tejido económico y terminar con las profundas desigualdades que ha creado más pobreza entre las clases más desfavorecidas.

# La peseta es la moneda más enérgica del SME, según la Sociedad de Bancos Suizos

BASILEA (SUIZA),
EFE.

La reciente introducción de la peseta en el Sistema Monetario Europeo (SME) ha convretido a la moneda española en las más enérgica de las existentes en el mismo, según el informe "Le Moins" publicado ayer en el boletín mensual de la Sociedad de Bancos Suizos (SBS).

El informe señala que "la entrada de la pesetas en el SME no ha sido una sorpresa, aunque el proceso de integración de la moneda española en este sistema ha resultado sorprendente en un mercado caracterizado por un curso de cambio elevado".

"La peseta ha reaccionado de una forma extremadamente positiva dentro del Sistema Monetario Europeo y ha registrado una enérgica apreciación, debido a la buena salud que la caracteriza desde inicios de 1987", indica el estudio.

El informe señala también que "la peseta es en la actualidad la moneda más fuerte de las presentes en el SME, en comparación con las fluctuaciones de la divisa más débil del sistema, la corona danesa".

"Le Mois" dice que "la buena salud de la que goza la peseta es el reflejo de un panorama económico y bursátil en expansión, tal y como lo califican con agrado los españoles".

# Emilio Botín: *«No me gustaría una limitación al crédito»*

SANTIAGO DE CHILE
EFE.

El presidente del Grupo Santander, Emilio Botín, dijo ayer que, como banquero, tiene que seguir las directrices que marquen las autoridades españolas, pero que no le gustaría que éstas supusieran una limitación al crédito.

Botín comentó así, en declaraciones concedidas a EFE en Chile, las recientes afirmaciones del Gobernador del Banco de España, Mariano Rubio, sobre un probable mantenimiento de las medidas de ajuste económico o incluso su intensificación, si fuera necesario, para lograr el enfrentamiento de la economía española.

Estas afirmaciones "me han tomado un poco de sorpresa" dijo el banquero español, agregando que las medidas para conseguir que la economía española se enfríe un poco deben ser tomadas por los gobernantes pensando no sólo en el día a día sino también en el medio plazo.

"Todavía no las conozco –dijo– pero, como banquero, sólo me queda seguir las directrices que marque la autoridad, me gusten o no me gusten".

"En todo caso –añadió– si suponen, como creo, una limitación al crédito, evidentemente no son las medidas que más me gustaría que hubiera dictado la autoridad, aunque supongo que se habrán estudiado muy bien y que se consideraron necesarias".

"Yo creo que en este momento en el mapa político de España, tal y como han resultado estas elecciones, sería bueno que el Gobierno socialiosta tenga mayoría estable", manifestó Botín.

†

LA SEÑORA

**Doña M.ª CONCEPCION DE LA FUENTE CHACON**

Falleció en Palencia, el día 10 de noviembre de 1989
a los 77 años de edad
DESPUES DE RECIBIR LOS SANTOS SACRAMENTOS

**D. E. P.**

*Su apenado esposo Mariano Martínez Palacio (empleado jubilado de Obras Públicas); hijos Enrique y José María Martínez de la Fuente; hijas políticas M.ª Asunción del Olmo Piñan y Concepción Baides Sánchez; hermanos políticos Victorina y José; nieta Almudena Martínez del Olmo; sobrinos, primos y demás familia,*

Ruegan una oración por el eterno descanso de su alma

Funeral, misa de familia y conducción: Sábado, día 11, a las 12 de la mañana.
Iglesia parroquial: M.ª Reina Inmaculada.
Casa mortuoria: Hospital General "Río Carrión".
Casa doliente: Plaza Francisco Franco nº 3-1º Izquierda.

HONTIYUELO Funeraria Fundada en 1880 – C./ Mayor, 112 - Teléfonos 74 03 15 – 74 04 47 – Palencia

M.C.D.2022

| ACCIONES | | Anterior | Hoy |
|---|---|---|---|
| **BANCOS** | | | |
| Bilbao-Vizcaya | M | - | 803 |
| « | B | 802 | 802 |
| « | BI | 808 | 808 |
| « | V | 802 | 802 |
| Andalucia | M | - | 1.730 |
| Atlántico | M | - | 345 |
| Bankinter | M | - | 755 |
| Bankoa | BI | 419 | 419 |
| Barclays Bank | M | - | 416 |
| B. N. P. España | M | - | 360 |
| Castilla | M | - | 5.966 |
| Catalana | B | 530 | 530 |
| Central | M | - | 979 |
| « | B | 982 | 982 |
| « | BI | 978 | 982 |
| « | V | 982 | 982 |
| Com. Español | M | - | - |
| Com. Trasatlántico | B | - | - |
| Cto. Balear | M | - | 580 |
| Español Crédito | M | - | 1.090 |
| « | B | 1.098 | 1.090 |
| « | B | 1.098 | 1.090 |
| « | V | 1.098 | 1.090 |
| Exterior | M | - | 615 |
| « | B | 615 | 615 |
| « | BI | 615 | 615 |
| « | V | 615 | 615 |
| Fomento | M | - | 400 |
| Galicia | M | - | 1.065 |
| Guipuzcoano | M | - | 950 |
| « | BI | 950 | 950 |
| Herrero | M | - | 1.004 |
| Hispano | M | - | 814 |
| « | B | 810 | 810 |
| « | BI | 810 | 810 |
| « | V | - | - |
| Pastor | M | - | 505 |
| « | B | 505 | 505 |
| « | BI | - | 504 |
| « | V | 503 | 503 |
| Popular | M | - | 1.811 |
| « | B | 1.815 | 1.810 |
| « | B | 1.820 | 1.810 |
| « | V | - | - |
| Progreso | M | - | 789 |
| Santander | M | - | 805 |
| « | B | 807 | 795 |
| « | BI | 805 | 800 |
| « | V | 805 | 800 |
| Valencia | M | - | 380 |
| « | V | 390 | 385 |
| Vasconia | M | - | 775 |
| Zaragozano | M | - | 740 |
| « | B | 748 | 745 |
| « | BI | - | - |
| « | V | - | - |
| **SEGUROS** | | | |
| Aurora-Polar | BI | - | - |
| Bilbao | BI | 400 | - |
| Corp. Mapfre | M | C - | C 8.100 |
| Reunión | V | 325 | 320 |
| Unión Fénix | M | C - | C 11.750 |
| **INV. MOBILIARIAS/FINANCIERAS** | | | |
| Cartinbao | M | - | - |
| Figranvisa | M | - | 456,88 |
| Finsa | M | - | - |
| Bansaliber | M | - | 960 |
| Carmosa | M | - | 1.455 |
| Cartex | M | - | 260 |
| Cartisa | M | - | 1.450 |
| Ceivasa | M | - | 1.200 |
| Cofir | M | - | 325 |
| Corp. Alba | M | - | 817 |
| Esp. Inversiones | M | - | 372 |
| Fibansa | M | - | - |
| Fintisa | M | - | 910 |
| Fiponsa | M | - | 1.300 |
| Gral. Inversiones | M | - | - |
| Gesinval Europa | M | - | 239 |
| Gesinval Ibérica | M | - | 239 |
| Herrero | M | - | 760 |
| Inbazasa | M | - | - |
| Inburesa | M | - | 79 |
| Intra | BI | 450 | 485 |
| Invatisa | M | - | 1.500 |
| Invercogui | BI | - | - |
| Inverpastor | M | - | - |
| Mobinter | M | - | 159 |
| Norvasa | M | - | 832 |
| Pratisa | M | - | 1.260 |
| Rentisa | M | - | 1.390 |
| Unión Europea | M | - | 349 |

| ACCIONES | | Anterior | Hoy |
|---|---|---|---|
| **ALIMENTACION** | | | |
| Savin | M | - | 490 |
| « | BI | - | 535 |
| El Aguila | M | - | 362 |
| Bodegas Bilbaínas | BI | - | - |
| Corp. Alimentaria | M | - | 230 |
| Damm | B | 1.100 | - |
| Ebro | M | - | 3.105 |
| Elosua | M | - | - |
| Garavilla | BI | - | 550 |
| Gral. Azucarera | M | C - | C 7.900 |
| Ind. Agrícolas | B | 1.610 | 1.595 |
| Koipe | M | C 3.510 | C 3.570 |
| Pebsa | M | - | 155 |
| Tabacalera | M | - | 772 |
| Uniasa | M | - | 755 |
| Unión Cervera | M | - | 93,25 |
| Viscofán | M | - | 2.600 |
| **ELECTRICAS** | | | |
| Cantábrico | M | C 1.750 | C 1.750 |
| Cataluña | B | C - | C 360 |
| Endesa | M | C 2.325 | C 2.315 |
| Española | M | C 532 | C 526 |
| « | B | - | - |
| « | BI | - | - |
| « | V | - | - |
| Fecsa | M | - | 43,25 |
| « | B | 44,5 | 43,75 |
| « | B | - | 44,25 |
| « | V | 44 | - |
| Gesa | M | C 2.950 | C 2.925 |
| Iberduero | M | C 654 | C 645 |
| « | B | - | - |
| « | BI | - | - |
| « | V | - | - |
| Nansa | M | - | 330 |
| Reunidas | M | C - | C 830 |
| Ribagorzana | B | C - | C 1.320 |
| Sevillana | M | C - | C 602 |
| « | B | - | - |
| « | BI | - | - |
| « | V | - | - |
| U. E. Fenosa | M | C 439 | C 433 |
| « | B | - | - |
| « | BI | - | - |
| « | V | - | - |
| Viesgo | M | - | 250 |
| **SIDEROMETALURGICAS** | | | |
| Acenor | BI | 139 | 135 |
| Acerinox | M | - | 1.255 |
| Acumulad. Tudor | M | - | 300 |
| Aforasa | M | - | 333 |
| Altos Hornos | M | C 515 | C 506 |
| « | B | – | - |
| « | BI | – | - |
| Amper | M | - | 392 |
| Asturiana Zinc | M | - | 1.550 |
| Auxiliar FF. CC. | M | - | 620 |
| Bendix España | M | - | - |
| Cerrajera | B | 285 | 285 |
| Ceselsa | M | - | - |
| Citröen Hispania | M | - | 1.320 |
| Coto Cortés | M | - | 456 |
| Duro Felguera | M | C 1.575 | C 1.585 |
| Española Zinc | M | - | - |
| Fasa Renault | M | - | 523 |
| IB-MEI | M | - | - |
| Imisa | M | - | - |
| Jumberca | B | - | 405 |
| Macosa | M | - | 197 |
| Nissan Mot. Ibérica | M | C 906 | C 912 |
| « | B | – | - |
| Nueva Montaña | M | C 417 | C 407 |
| Ponferrada | M | - | 83 |
| Santana | M | - | 221 |
| Sistemas AF | M | - | 890 |
| Tormaleo | M | - | - |
| Tubacex | M | C 1.340 | C 1.290 |
| « | BI | – | - |
| Tycsa | M | - | - |
| Zardoya Otis | M | C - | C 10.200 |
| **QUIMICAS** | | | |
| Aragonesas | M | C 2.125 | C 2.110 |
| « | B | - | - |
| Carburos | B | C 8.000 | C 7.900 |
| Cross | M | C 1.915 | C 1.900 |
| « | B | - | - |
| Ence | M | C - | C 5.980 |
| Explosivos | M | - | - |
| « | B | - | - |
| « | BI | - | - |
| Faes | BI | 1.590 | 1.600 |
| Fosforera | M | - | 455 |

| ACCIONES | | Anterior | Hoy |
|---|---|---|---|
| **QUIMICAS** | | | |
| Inpacsa | B | 140 | 139 |
| Nicas | BI | 115 | 113 |
| Oxigeno | M | - | P. 1.225 |
| Papelera Esp. | M | C 850 | C 835 |
| « | BI | - | - |
| Papelera Navarra | M | - | 128 |
| Petróleos | M | C 2.240 | C 2.210 |
| « | B | - | - |
| « | BI | - | - |
| Petromed | M | C - | C 8.700 |
| Sarrió | M | C 1.805 | C 1.800 |
| Seda Barna | B | 140 | 142 |
| Sefanitro | BI | 255 | 250 |
| Sciacé | M | C 931 | C 923 |
| « | B | - | - |
| Torras Hostench | B | 1.555 | 1.555 |
| Unipapel | M | - | 1.100 |
| Vidrala | M | C - | C 3.795 |
| Vilesa | M | - | - |
| **CONSTRUCCION** | | | |
| Agromán | BI | - | C 3.900 |
| Asland | B | 960 | 955 |
| Corp. Noreste | M | - | 1.015 |
| Cristalería | M | - | 1.430 |
| Cubiertas MZOV | B | - | P. 1.180 |
| Dragados | M | C 2.920 | C 2.895 |
| Finac. y Minera | M | - | 1.640 |
| Fomento Obras | B | 2.515 | 2.500 |
| Lemona | BI | 1.830 | 1.830 |
| Rezola | BI | - | - |
| Sansón | B | 2.850 | 2.800 |
| Tafisa | M | - | 760 |
| Uralita | M | C 3.180 | C 3.245 |
| Valderrivas | M | - | 3.910 |
| Valen. Cementos | M | - | 4.425 |
| « | V | - | - |
| **INMOBILIARIAS** | | | |
| Metro-Vacesa | M | - | 1.105 |
| Ahorro familiar | M | - | - |
| Ceisa | M | - | - |
| Colonial | B | 790 | 790 |
| El Encinar | M | - | - |
| Eurobuliding | M | - | 201 |
| Inmobanif« | M | - | 1.050 |
| Renta Inmobil. | M | C - | C 1.270 |
| Urbis | M | - | - |
| Vallermosos | M | C 3.150 | C 3.150 |
| Zabálburu | BI | - | - |
| **VARIAS** | | | |
| Acesa | M | - | 171,5 |
| Aguas Barna | B | 585 | 587 |
| Aguas Valencia | B | - | 668 |
| Aumar | M | - | 114 |
| Catalana gas | B | C - | C 4.350 |
| Finanzauto | M | - | 671 |
| Gas Madrid | M | - | - |
| Iberpistas | M | - | 115 |
| Indo | B | 830 | 850 |
| Prosegur | M | - | 900 |
| Saba | B | - | 900 |
| Tabacos Filipinas | B | P 249 | P 245 |
| Telefónica | M | C 956 | C 943 |
| « | B | - | - |
| « | BI | - | - |
| « | V | - | - |
| **DERECHO** | | | |
| Fosforera | | - | 10 |
| European Paper | | - | - |
| Corporación MAPFRE | | C - | C 1.320 |
| Finanzauto | | - | 265 |
| | | - | - |
| | | - | - |
| | | - | - |
| | | - | - |
| | | - | - |
| | | - | - |
| | | - | - |
| Repsol | | C 2.345 | C 2.325 |
| **FONDOS INVERSION** | | | |
| Bancayafondo I | | - | 1.176,6 |
| Bancayafondo III | | - | 1.380,01 |
| Bilbao Eurofund | | - | - |
| Fonbancaya | | - | 687,62 |
| Fondonorte | | - | - |
| Interbao | | - | 1.020,09 |
| Inverahorro | | - | 766,54 |
| Mobilnova | | - | 125,12 |
| Mundiahorro | | - | 1.043,76 |
| Patrinova | | - | 128,88 |
| **METALES PRECIOSOS** | | | |
| ORO (ptas./Gramo) | | 1.609,63 | 1.602,69 |
| PLATA (Ptas./Gramo) | | 22,35 | 22,41 |

BANCO BILBAO VIZCAYA-BBV

M.C.D.2022

# Detenido el «hombre de paja» en un desfalco de 130 millones

## El «cerebro» se encuentra en paradero desconocido

Madrid (EFE).-Manuel Trems Pérez, de 41 años, ha pasado a disposición judicial acusado de presunta implicación en una estafa bancaria por valor de 130 millones de pesetas, informó la Jefatura Superior de Policía.

El "cerebro" de la estafa, Silvio Martín Santamaría, de 42 años, se encuentra en paradero desconocido y los indicios señalan que podría estar escondido bajo identidad falsa en algún país de Sudamérica, por lo que se ha difundido su búsqueda a nivel internacional.

Silvio Martín, interventor del Banco Internacional situado en la calle Serrano, cuya misión era acreditar reintegros a los inversores bancarios, concertó con su "hombre de paja", Manuel Trems, una estrategia delictiva que les permitiera conseguir elevados beneficios a costa de la sociedad de crédito donde trabajaba.

Para ello, Trems se presentaba en el negociado de intervención del banco, donde Silvio le autorizaba un pagaré a nombre supuesto por valor de 25 millones de pesetas.

Una vez finalizada la jornada laboral, el ahora detenido entregaba el pagaré a Silvio. Este hecho, según las investigaciones llevadas a cabo, parece que se repitió al menos en cinco ocasiones en los últimos 2 años.

Según la Policía, Silvio Martín, después de 30 años trabajando en el Banco Internacional, desapareció de repente hace unos meses y huyó de España antes de que se descubriera el desfalco.

El fraude se ha conocido tras la denuncia presentada hace un mes en la comisaría de Bellavista por los responsables de la entidad bancaria, en la que señalaron que desde hacía 2 años venían detectando diversas anomalías contables en el departamento de intervención, cuyo responsable había desaparecido.

Las investigaciones llevaron a la localización de Manuel Trems como una de las personas que frecuentaba el establecimiento bancario cuando, circunstancialmente, se produjeron las defraudaciones.

La detención del "hombre de paja" no pudo llevarse a cabo hasta esta semana, por no haber sido localizado en su domicilio madrileño. El arresto se produjo en el momento en que descendía de un tren procedente de Zaragoza, donde últimamente había fijado su residencia.

El detenido dispone de dos antecedentes por sendos delitos de estafa, mientras que Silvio Martín no tiene ninguno y hasta este fraude "había sido un empleado honrado durante 30 años", según responsables de la entidad.

# Muere otro minero en Asturias en accidente laboral

Cuenca del Caudal (Asturias), (EFE).-Un minero resultó muerto esta mañana en un accidente laboral ocurrido en la sala de baterías del Pozo Montsacro, perteneciente al grupo San Nicolás de la empresa pública de Hunosa, informaron a EFE fuentes de Protección Civil.

Las mismas fuentes indicaron que el accidente se produjo sobre las 7,10 horas de hoy cuando el tractor que empujaba José Manuel Suárez Rodríguez, de 41 años y vecino de la Manjoya (Oviedo), que se encontraba en la sala de baterías, "se fue hacia atrás aprisionando al minero, que resultó muerto".

José Manuel Suárez Rodríguez, casado y con dos hijos, sufrió traumatismo craneal y fue trasladado al botiquín de la empresa, según informaron fuentes de Hunosa.

Con este fallecimiento son ya 17 los mineros muertos en Asturias en lo que va de año, 10 en pozos de Hunosa y el resto en explotaciones privadas.

# Encuentran los cuadros robados a la nieta de Picasso

Grasse (Francia), (EFE).-Las obras de arte robadas el pasado domingo en la residencia de Marina Picasso, nieta del desaparecido pintor, fueron encontrados ayer en casa de un restaurador en Pradet (sureste de Francia), informó la Policía.

Los 16 cuadros, entre los que se encontraban cuatro obras de Picasso, una de Brueghel y otra de Matisse, y cuyo valor se estimaba en torno a los 16 millones de dólares, habían sido robados a primera hora del domingo, cuando el guardián de la mansión salió a efectuar unas compras.

El guardián de la mansión, Danel Jaguin; su compañera, de la que no ha sido facilitada la identidad, y el restaurador, amigo del primero, fueron presentados ayer tarde ante las autoridades judiciales.

# Estados Unidos: 200 evacuados a causa de un escape de gas radiactivo

Miamisburg (EE.UU.), (EFE).-Unas 200 personas fueron evacuadas el miércoles de una fábrica de armas nucleares en Miamisburg (Ohio) tras un escape de gas radiactivo, informó el Departamento de Energía de los Estados Unidos.

El accidente tuvo lugar cuando unos trabajadores, que realizaban un experimento secreto en el laboratorio Mound de Miamisburg (Ohio), cerca de la ciudad de Dayton, rompieron un cristal de cuarzo, lo que provocó el escape de gas radiactivo.

Varios técnicos tomaron muestras de agua en las inmediaciones de la fábrica y las autoridades dijeron que creían que el escape no afectará a la salud de los trabajadores.

La cantidad liberada de tritium, una forma radiactiva de hidrógeno empleado para incrementar el poder explosivo de las bombas nucleares, no fue determinada con claridad aunque se informó de que alcanzó los 3,7 gramos de tritium.

En un primer momento, el departamento señaló que el máximo nivel de gas registrado cerca de la planta nuclear en la hora del accidente, 08,35 hora local (13,35 gmt), fue de 13 milirems, que aproximadamente es la misma cantidad que recibe una persona durante un mes en un medio ambiente natural.

Sin embargo, el mismo departamento dijo después que la cantidad de gas detectada fue únicamente de 0,051 milirems.

El jefe de personal de la Agencia para casos de Emergencia, en Ohio, James Williams, señaló que "nuestros cálculos están de acuerdo con las primeras estimaciones. De todos modos, hoy acudirá a la planta un grupo de investigadores para analizar más detenidamente los niveles alcanzados en el escape".

El portavoz del Departamento de Energía, Ben McCarty, dijo que dos personas se encontraban en la habitación del accidente cuando éste se produjo, pero se cree que su exposición a las radiaciones no alcanzaron el límite fijado por la Agencia de Protección del Medio Ambiente.

McCarty, que informó sobre la rotura del cristal de cuarzo que permitió el escape del tritium, declinó dar más detalles sobre la forma en que ocurrió el accidente porque el experimento que estaban realizando los trabajadores está clasificado como secreto.

Los laboratorios Mound recuperan el tritium de otros componentes de armas para nuevos usos. Según el glosario de armas nucleares, editado por el Consejo de Defensa de los Recursos Naturales, Mound utiliza los rayos láser para separar el tritium de materiales desechados.

# Consiguió llamar a la policía después de recibir cinco impactos de bala

## El suceso parece un «ajuste de cuentas» entre delincuentes por tráfico de drogas

Tarrasa (Barcelona), (EFE).-Elviro Luna, de 29 años, que resultó herido de gravedad anoche en Tarrasa al recibir cinco impactos de bala, consiguió avisar a la Policía mediante una llamada telefónica para informar de quién había sido su agresor.

La llamada telefónica permitió a la Policía detener al presunto agresor, identificado como José Luis Alonso, media hora después de que ocurriera el tiroteo en la barriada Los Grupos de San Lorenzo.

Fuentes policiales destacaron que Elviro Luna consiguió andar unos cincuenta metros tras ser herido y llamar a la Policía desde el teléfono de un bar antes de caer desplomado.

Una ambulancia lo trasladó a la Clínica de Tarrasa y quedó ingresado en la Unidad de Cuidados Intensivos para ser sometido a una intervención quirúrgica.

Fuentes policiales informaron que Elviro Luna es un delincuente habitual y que el tiroteo podría tener relación con un ajuste de cuentas por tráfico de drogas.

M.C.D.2022

## CRONICA ROSACEA

# LOLA FLORES vuelve al primer plano:

## *escribe sus memorias del banquillo y le sacan una hija secreta*

- La Infanta Elena y Luis Astolfi se reencuentran en el hipódromo
- Boyer puede acabar en la embajada de París

**Por Javier PARRA**

Después de un silencio sin duda recomendado, Lola Flores se ha hecho con la necesaria parcela de atención que periódicamente requiere y necesita. El otro día se reunió con los periodistas madrileños para contarles que ya tenía escritas sus memorias, reducidas únicamente a su traumática experiencia jurídico-fiscal. "Lo mal que lo pasé en el banquillo chiquillo" se titulan los escritos –mejor dicho pensamientos, porque lo que Lola redacta otros se lo reescriben– de La Faraona, que , "Diez Minutos" ya ha adquirido en exclusiva.

Lola, haciendo otro ejercicio de cinismo, asegura que no lo hace por dinero. ¡Hay que ver, eh! esta jerezana es que no escarmienta. Claro, como sabe que no va a ir a la cárcel, lía y deslía la madeja a su antojo. De todas maneras, le recuerdo a doña Lola que estamos en noviembre, mes de las ventanillas, y que en junio próximo tendrá que ponerse también en manos de su asesor fiscal. Sería conveniente que se quedara con el recibo de su colaboración "desinteresada" en "Diez Minutos" por lo que pueda pasar.

Y en este mes de noviembre, a Lola, para que no le falte de nada, le han adjudicado una hija secreta, que al final ha resultado ser apócrifa, es decir, falsa. La presunta vástaga natural de La Faraona se llama Ana Rocío y nació hace 22 años en la provincia de Murcia, y reside actualmente cerca de Alicante. Ana Rocío le ha asegurado a este comentarista –esto no lo encontrarán ustedes en las revistas de esta semana– que tiene padre y madre perfectamente identificados. El se llama Emilio y ella Josefa. Tiene otros ocho hermanos y desde hace seis años es cantante de flamenco-pop a dedicación plena. Sus ídolos son Rocío Jurado –"esta mujer es única", dice– y la Pantoja, sobre todo por la fantasía de sus vestidos pero no por sus patillas, presumiblemente fruto de su exceso de hormonas.

"No sé quién podrá haber sacado la noticia de que yo soy hija natural de Lola Flores, a quien solo conozco por haber visto en televisión y en las revistas. A mí no me ha sentado ni bien ni mal. Yo tengo una imagen y este tipo de cosas hacen que se me conozca más, porque yo soy muy popular en Levante, ¿sabes Javier? En verano no paro de hacer galas y en invierno hago menos, y con "play back", pero yo quiero llegar muy alto", me cuenta Ana Rocío.

Hasta aquí la realidad de los hechos. La historia, de haber sido cierta, acabaría con el amodorramiento informativo que sufrimos. Imagínese. A Lolita, que dice que quiere tener otro hijo, Antoñito y Rosariyo habría que añadir la hija que tuvo El Pescadilla en una relación paralela, y Ana Rocío. Toda una familia Trapp en versión flamenco-pop.

### ¿QUE VA A SER DE TI MARTA CHAVARRI?

Y el mundo de los Albertos se resquebraja, fruto de las conmociones sentimentales y de las intrigas financieras. La separación de Alberto Alcocer y Esther Koplowitz pone fin a un episodio "black trinitron" que se inició el invierno pasado con los amores de Cortina y la Chávarri. En este caso, una secretaria parece ser el detonante del fin del matrimonio Alcocer.

A la par, se rumorea que Cortina y la Chávarri andan ya a la greña, pero llega la bella Marta y dice: "Lo nuestro va mejor que nunca". La guapa reduce el asunto a peleas y voces en las alturas de Torre Picasso.

Precisamente en la planta cuarenta y tres del edificio más alto de España tiene su despacho Miguel Boyer, aunque no se sabe por cuánto tiempo. El otro día, durante una cena con altos financieros, el ex-ministro de Hacienda, un poco descontrolado por las tres copas de licor de pera ingeridas, aseguró que los Albertos son ya "carne de hormigonera". Construcciones y Contratas ha herido el pundonor del experto economista. Ahí queda eso. El Boyer se la juega, y a punto de pagar un nuevo plazo de su chalé en Puerta de Hierro, dos mil metros construidos, nueve cuartos de baño. Pero el ex-ministro no se queda en la calle. Dicen que el presidente del Gobierno le tiene prometida una embajada. ¿París? ¡Qué ilusión para los reporteros! El Puerta del Sol se iba a poner como centro a las horas punta. Y la Isabelita Preysler de embajadora. ¡Dios mío, la Dewi Sukarno number two! E instalada a un tiro de piedra de Carmen Rossi, su vieja amiga de correrías neoyorquinas en pos del divorcio. Esto se anima, ladies and gentlemen. París puede ser de nuevo esa fiesta.

Y en los cenáculos de Madrid la nuit se comenta el "crack" de la peletera Nelsy Chelala con el abogado José María Mohedano. Se les rompió el amor entre visones y chinchillas. ¿Y qué me dicen del "crack" físico de la Massiel? Va y se da tal tortazo que casi acaba paralítica. Pero no pasa nada, sólo son fisuras.

Y no todo son desdichas. La hija del ex– presidente del Senado, José Federico de Carvajal y la Boyra, mejora. Mirta Miller pone flores en la tumba de don Alfonso de Borbón mientras mira a los ojos a su amor Manuel Degano. Y la Infanta doña Elena y Luis Astolfi se reencuentran en el hipódromo. ¿Quieren más? Pues que un importante político está unido sentimentalmente a una conocida cantante, y no digo de momento más porque luego se me querellan como el banquero Botín ("Míster 11 por ciento") con "Epoca", por decir que él y Carmen Maura, pues eso.

## CRUCIGRAMA

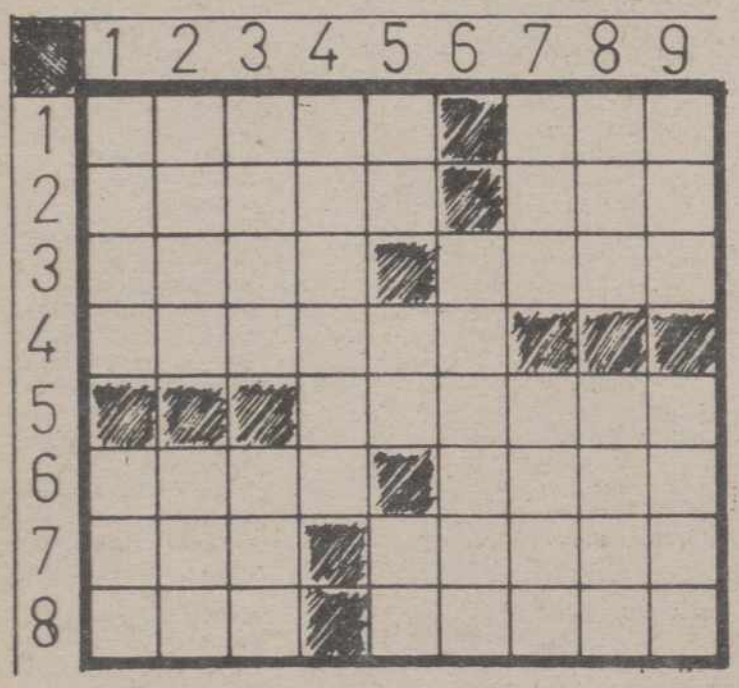

**HORIZONTALES:** 1: Pernil. Plural de consonante. 2: Llena un espacio vacío. Saludo de los antiguos romanos. 3: Trabajo duramente. Levantar, elevar. 4: (al rev.) Tiene tratos con alguien. 5: Proceder, derivarse de algo. 6: Casualidad. Isla española en el Mediterráneo. 7: Personaje bíblico. Ciudad de Marruecos. 8: Anillo. Mes.

**VERTICALES:** 1: Nombre de varón. Aquí, en este lugar. 2: (al rev.) Familiarmente; mujer enviciada en el juego. Emperador ruso. 3: Privado del habla. Patrón. 4: Poner una cosa contra otra. 5: Símbolo del sodio. (al rev.) Símbolo del molibdeno. Nota musical. 6: En México; nombre dado al haba de San Ignacio. 7: Sosiego. Masa de vapor de agua suspendida en la atmósfera. 8: Nombre de mujer. (al rev.) Bahía, ensenada. 9: Existir. Espacio corto de tiempo.

## JEROGLIFICO

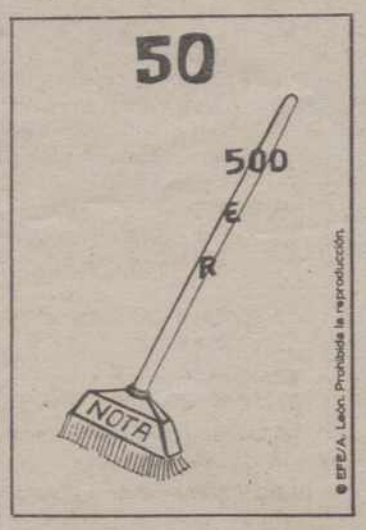


**¿De dónde te ha llamado?**

## SOLUCIONES A LOS PASATIEMPOS DEL DIA ANTERIOR

### AL CRUCIGRAMA

**HORIZONTALES:** 1: Melón. Ibi. 2: Unirá. soD. 3: Goma. Tajo. 4: Apodar. 5: Origen. 6: Amer. Tara. 7: Gas. Motor. 8: Are. anosO.

**VERTICALES:** 1: Muga. Agá. 2: enoP. Mar. 3: Limo. Ese. 4: Orador. 5: Na. Ar. Ma. 6: Tritón. 7: Isa. Gato. 8: Boj. Eros. 9: Ido. narO.

### AL PROBLEMA DE LA SUMA

3 4 1 = 8
5 2 3 = 0
1 2 3 = 7

9 9 6

M.C.D.2022

# Ignacio Salas:

## *«Soy como un niño grande»*

José Legazpi

A Ignacio Salas se le cayó el mundo a los pies cuando le encomendaron presentar el programa infantil «Juego de niños». El presentador que se caracteriza por su humor satírico nunca había realizado algo semejante y enseguida empezó a pensar en el lío en que le habían metido, pero como todo -según él- es cuestión de mentalización, pronto se hizo a la idea de que tenía que convertirse en un niño grande y llevó a la practica esta transformación.

-Pensé -nos dice- que tendría que convertirme en un niño grande, un niño con toda la barba y aquí estoy dispuesto a hacerle la competencia a la mismísima Myrian Díaz-Aroca.

-¿Qué se siente al trabajar con pequeños?

-Un gran complejo... de inferioridad. Siempre se ha dicho que los niños son los seres más sinceros de la tierra y yo estoy comprobando que esto es cierto... con gran pesar mío.

-¿Cómo has llegado a «Juego de niños»?

-Bueno, me imagino que en la «casa» pensaron que ya estaba bien de hacer el vago y me encomendaron este trabajo. Yo no tengo ningún problema en realizarlo, el único inconveniente es que se haga en Barcelona y yo vivo en Madrid, con lo que tendré que sacarme un «bono» para el Puente Aéreo.

-¿Qué dice tu inseparable compañero Guillermo Summers?

-Se ríe de mí, aunque también se sorprende de que lo pueda hacer tan bien sin estar él a mi lado. Al fin ha comprendido que el genio del dúo era yo, cosa que por cierto yo ya tenía muy claro desde hace mucho tiempo.

# *PROGRAMACION TV*

## VIERNES, 10

### 1.ª CADENA

**17,45 Avance Telediario**
**17,50 Fraguel Rock**
"Las uvas y la generosidad"
**18,20 Plastic**
(Repet.: Lunes 13, a las 9 en TVE-2)
**19,20 Ustedes mismos**
(Rep.: Domingo 12, a las 6,05)
"Ojo de buen cubero"
**19,50 Todos en el N.º 20**
"Episodio n.º 10"
**20,20 Informativos Territoriales**
Desconexión de la Programación nacional
**20,29 Conexión con la programación nacional**
**20,30 Telediario-2**
**21,00 El Tiempo**
**21,15 Brigada Central**
"Sólo para los amigos" (Episodio n.º 2)
El inspector Flores y sus hombres deciden hacer una redada en el club "Burbujas" donde supuestamente Sousa tiene montado clandestinamente su campo de operaciones con la droga y la prostitución.
**22,20 Pero... ¿Esto qué es?**
**23,55 Partir de cero**
"Un tío bien montado"
**00,20 Telediario-3 y Teledeporte**

**PROGRAMACION DE MADRUGADA**

**01,00 Clásicos en blanco y negro**
"El joven Lincoln", 1939, 97'
**02,40 La luna**
(Repetición)
**03,35 Corrupción en Miami**
**04,25 Equipo de investigación**
(Repetición)"
**05,25 La casa por la ventana**
(Repetición)
**06,20 El Mirador**
(Repetición)
**06,35 El mundo del caballo**
(Repetición)
**07,00 De película**
(Repetición)
**07,55 Tribunal Popular**
(Repetición)

### 2.ª CADENA

**17,25 Cine español**
"A 45 revoluciones por minuto", 1969, 96'
Dirección: Pedro Lazaga
Intérpretes: Juan Pardo, Ivana, "Los Angeles", "Fórmula V", Jesús Puente
**19,05 Cortometraje**
"Volvamos a empezar"
La atención y la situación de la tercera edad en Cuba
**19,15 El mirador**
(Repetición en TVE-1: Sábado 11 a las 6,20 h.)
**19,30 Cerca de las estrellas**
Baloncesto NBA
**22,00 Noticias-2**
**22,30 A través del espejo**
**00,30 La realidad inventada**
"Jorge Oteiza"
**01,25 Despedida y Cierre**

## SABADO, 11

### 1ª CADENA

**PROGRAMACION MATINAL**

**09,10 Blake el Mago**
"Cera poética"
**10,00 Cajón desastre**
A las 11,00: Avance Telediario
**13,15 Lotería**
Sorteo de la Lotería Nacional
**13,30 Parlamento**
**14,30 Sábado revista**
**15,00 Telediario fin de semana**
**15,30 El tiempo**
**15,40 La corona mágica**
"Apresados por Idun"
**16,10 Primera sesión**
"La fuga de Logan", 1976, 115'
Dirección: Michael Anderson
Nacionalidad: Norteamericana
Intérpretes: Michael York, Richard Jordan, Jenny Agutter, Peter Ustinov
**18,25 Rockopop**
(Rep.: Domingo 12, a las 07,00)
**19,35 Remington Steele**
"Steele suburbano"
**20,30 Telediario fin de semana**
**21,05 Informe Semanal**
**22,20 Sábado cine**
"Enamorarse", 1984, 106'
Dirección: Ulu Grosbard
Nacionalidad: Norteamericana
Intérpretes: Robert de Niro, Meryl Streep, Harvey Keitel, George Martin, Jane Kaczmarek
**00,25 Rokambole**
"Luz"
**01,00 Avance Telediario**

**PROGRAMACION DE MADRUGADA**

**01,05 Filmoteca TV**
"Nido de víboras", 1948, 103'
Dirección: Anatole Litvak
Nacionalidad: Norteamericana
Intérpretes: Olivia de Havilland, Leo Genn, Celeste Holm, Mark Stevens
–V.O. con subtítulos en castellano
**02,50 Pero... ¿Esto qué es?**
(Repetición)
**04,15 Corazón**
(Repetición)
**05,10 Jazz entre amigos**
(Repetición)
**06,05 Ustedes mismos**
(Repetición)
**06,30 El hombre y el mar**
(Reposición)
"En busca de Moby Dick"
(Episodio n.º 1)
**07,00 Rockopop**
(Repetición)
**08,10 El fugitivo**
"El reino de Joshua"

### 2ª CADENA

**7,45 Carta de ajuste**
"Canciones. Cipriano Rucker
**8,00 Con tu cuerpo**
**8,15 Dibujos animados**
"Betty Boop"
**8,35 Cursos de idiomas**
**9,35 Con las manos en la masa**
(Repetición)
**10,00 7 días del mundo**
**10,30 7 días de España**
**11,00 Vía Olímpica**
**12,30 Concierto de la orquesta sinfónica y coro de RTVE**
**14,30 Ultimas preguntas**
"Aprenda usted a perdonar"
**15,00 Estadio-2**
–Rugby
Francia-Austria
En directo desde Lille
16,30: –Golf
Benson and Hedges Trophy
En directo desde el campo de Aloha
17,30: –Voleibol masculino
Copa de Europa
Palma-Bayer
En directo desde Palma de Mallorca
19,00: –Gimnasia artística masculina
Memorial Joaquín Blume
En directo desde el Palacio de los Deportes de Barcelona
–Gimnasia artística femenina
Torneo Internacional de Cataluña
Desde el P. de los Deportes de Barcelona
20,00: –Fútbol inglés
**22,00 Fuera de serie**
"Michael Franks"
**23,00 Ya semos europeos**
"Los uniformes"
**23,30 Estadio-2**
**01,30 Despedida y cierre**

## DOMINGO, 12

### 1ª CADENA

**PROGRAMACION MATINAL**

**09,00 Sopa de Gansos**
(Repetición)
**09,30 Un cesto lleno de libros**
(Repetición)
**10,00 El Día del Señor, Santa Misa**
Desde la parroquia de San Juan Bautista, en Carballo (La Coruña)
–Reportaje: "Venir del mar"
**11,00 Avance Telediario**
**11,05 Concierto**
"Certamen Jóvenes Solistas de la UER" (1.ª parte)
**12,05 Pueblo de Dios**
"Cuando la muerte llega a casa"
**12,35 Campo y mar**
**13,05 El salero**
(Rep.: Martes 14, a las 9,05 en TVE-2)
**14,00 Nuestra Europa**
"Los impuestos en Europa"
**14,30 Domingo revista**
**15,00 Telediario fin de semana**
**15,30 El Tiempo**
**15,35 Los trotamúsicos**
"El tesoro de la gruta"
**16,10 La comedia**
"Copacabana" 1947, 92'
Dirección: Alfred E. Green
Nacionalidad: Norteamericana
Intérpretes: Groucho Marx, Carmen Miranda, Steve Cochran, Gloria Jean
**17,50 Juego de niños**
**18,20 Dibujos animados**
**18,30 El secreto del Sahara**
"Episodio n.º 4"
**19,30 Alf**
"Sólo otra vez, como siempre"
**20,00 Al filo de lo imposible**
(Rep.: Jueves 16, a las 9,30 en TVE-2)
"Senderos de agua"
**20,30 Telediario fin de semana**
**21,05 En portada**
**22,00 Domingo Cine**
"Las noches rojas de Harlem", 1971, 96'
Dirección: Gordon Parks
Nacionalidad: Norteamericanalntérpretes: Richard Roundtree, Moses Gunn, Charles Cioffi, Christopher St. John
**23,50 Avance Telediario**
**23,55 Largometraje**
"Bataan", 1943, 110'
Dirección: Tay Garnett
Nacionalidad: Norteamericana
Intérpretes: Robert Taylor, Thomas Mitchell, Lloyd Nolan, Robert Walker
**01,45 Despedida y cierre**

### 2ª CADENA

**7,45 Carta de ajuste**
"Concierto para piano y orquesta en do menor". José María Morales
**8,00 Con tu cuerpo**
**8,15 Dibujos animados**
"Betty Boop"
**8,35 Cursos de idiomas**
Repeticiones:
"Avec Plaisir", lecciones 3 y 4
"In Italiano". lección 2
**10,10 Los Picapiedra**
"Episodio n.º 5"
**10,40 Largometraje juvenil**
"Katty" 77' (Dibujos animados)
Dirección: José Luis y Santiago Moro
**12,00 Domingo deporte**
12,15: –Baloncesto
CAI-Barcelona, en directo desde Zaragoza
14,00: –Ciclo Cross Internacional
Desde el circuito de Durana
14,30: –Golf
Benson and Hedges Trophy
Desde el campo de Aloha
15,15: –Gimnasia artística masculina
16,00: –Gimnasia artística femenina
Trofeo Internacional de Cataluña
En directo desde Barcelona
17,00: –Balonmano
Recopa de Europa
Partido de vuelta
Teka – Empo-Rostock
Desde el Pabellón de Santander
**18,35 La hora de Bill Cosby**
**19,00 Hollywood los años de la guerra**
**20,35 Kung-Fu**
"El rey de la montaña"
**21,30 Estudio Estadio**
"Resúmenes de los partidos de fútbol del campeonato nacional de liga"
**00,00 Tiempo de creer**
"Juderías españolas: Galicia" (n.º 1)
**00,15 Arte y artistas flamencos**
**00,45 Despedida y cierre**

M.C.D.2022

Lotería primitiva

## 535 millones para dos acertantes de seis

Madrid, (EFE).- Con el 90 por ciento de los boletos escrutados del sorteo de la Lotería Primitiva, habían aparecido dos máximos acertantes, que sellaron sus boletos en Barcelona y que, si no aparecen más, podrían cobrar 535.068.950 pesetas, informó el Organismo Nacional de Loterías.

De segunda categoría -5 aciertos y el complementario- han aparecido 13, quienes cobrarán, si no aparecen más, 12.652.962 pesetas, mientras que los de cinco aciertos percibirían 800.000, los de cuatro, 14.000 y los de tres, 1.000 pesetas.

## El ex-alcalde a El Ferrol dimite como concejal

El Ferrol, (EFE).- El ex alcalde de Ferrol, el conservador Alfonso Couce Doce, abandonará la próxima semana su cargo de concejal y se reincorporará a su plaza en excedencia voluntaria de forense, ante la "inquina" que su persona, según dijo, suscita en la casa consistorial.

Couce Doce, que fue relevado en la alcaldía hace dos meses por su primo, el socialista Manuel Couce Pereiro, afirmó que, pese a haber pensado continuar de concejal, "la inquina que mi persona produce en los grupos de izquierda e incluso en algunos de mi grupo", le había obligado a tomar la decisión.

En busca de la playa

## Un 39% de los jubilados que viajan prefieren pasar las vacaciones en la costa

Madrid, (EFE).- Un 39 por ciento de las personas de la tercera edad realizan viajes de vacaciones, en su gran mayoría -92 por ciento- dentro de España y preferentemente a las zonas costeras, según una encuesta de la Secretaría General de Turismo.

La provincia escogida por un mayor número de viajeros es Alicante (16,9), seguida de Málaga (6,9), Barcelona (5,8), Murcia(5,1) y Baleares (4,4). Entre las localidades, Benidorm ocupa el primer puesto, seguida de Alicante y Palma de Mallorca.

Para un 61,8 por ciento la zona preferida es la playa o el mar, en comparación al 15,1 por ciento que elige la sierra y el 10,4 por ciento el interior.

El porcentaje de personas que no viajan por motivos económicos ha disminuido de un 45 por ciento en 1981 -último año en que se realizó la encuesta de este tipo- a un 35 por ciento en 1988, según un estudio comparativo entre ambas encuestas realizado por Enrique Ortega Martínez.

En este dato influye, según el estudio, la organización por diversas entidades de viajes subvencionados (un 40,4 por ciento con destino a Baleares y un 35,1 en el resto), y aporta la cifra de 23.690 pesetas el precio más elevado en la temporada 89/90, correspondiente al viaje de tres semanas a Baleares, dentro de este tipo de viajes.

El estudio agrega que "los programas de vacaciones del Inserso producen unos efectos socioeconómicos muy satisfactorios" al tiempo que "se mantiene el empleo de las actividades turísticas".

Según estimaciones del Inserso, para la temporada 1988/89, estos programas habrán contribuido a la creación o mantenimiento de 5.416 puestos de trabajo directos y 11.028 indirectos.

La encuesta, realizada sobre una muestra de 2.210 personas, mayores de 55 años, residentes en localidades de más de 10.000 habitantes, señala que de las personas que viajaron, el 53,7 por ciento lo hicieron durante los tres últimos años y el 32,8 por ciento viajaron sólo un año.

Un 48,5 de los viajeros fueron mujeres, algo más que los hombres (45,2); los casados suponen el 50 por ciento frente a los solteros (38,7) y el segmento de edad más viajero es de 66 a 70 años (53,5) frente al 38,8 por ciento entre los de más de 75 años.

Por Comunidades Autónomas, Murcia es la región con más personas viajeras (71,4) seguidas de Madrid (69,7) y Navarra 68,8) mientras que la menos viajeras son (Extremadura (27), Baleares (27,5) y La Rioja (27,8).

El 72,1 por ciento de las personas de la tercera edad que viajaron tienen un nivel de estudios de Bachillerato, mientras que un 31,9 por ciento no tienen estudio alguno.

Entre los entrevistadores de clase social alta, todos habían efectuado algún viajes durante los tres últimos años, porcentaje que desciende al 63,2 por ciento en la clase media-alta, el 52,8 por ciento en la clase media, al 42,5 en la media-baja y el 35, 9 por ciento de la clase baja.

Según la encuesta, el habitat también influye en los hábitos viajeros, así, quienes residen en provincias sin costas viajan más -el 52,7 por ciento-, frente al 40,8 por ciento de quienes viven en provincias costeras.

Récord para un pintor vivo

## Más de veinte millones de dólares por un cuadro de Kooning

Nueva York, (EFE).- La obra "Interchange", del pintor estadounidense Willem de Kooning, alcanzó la cifra récord para un cuadro contemporáneo de un artista vivo al ser adjudicado por 20,7 millones de dólares en una subasta de la galería Sotheby's.

La pintura, que perteneció a Edgard Kaufmann, un historiador de arquitectura estadounidense que falleció en julio pasado y cuyo valor de salida estaba fijado en 3.630.000 dólares, fue adquirida por el marchante japonés Shigeki Kameyama.

La subasta por el trabajo de De Kooning fue abierta por el marchante sueco Bo Alveyd, quien ofreció seis millones de dólares, pero luego se retiró cuando la puja subió a doce millones y apostó por la obra "Two Flags", de Jasper Johns, que le fue adjudicada por 12,1 millones de dólares, el segundo mayor precio de la noche.

El anterior récord de venta para un trabajo contemporáneo y de un artista vivo estaba en 17,05 millones de dólares que valió hace una año "False Start", de Jasper Johns.

Otro cuadro sin título pintado en 1976 por De Kooning, que también perteneció a Kaufmann, fue comprado por el marchante suizo Thomas Ammann por 3.520.000 dólares.

La subasta, en la que trabajos de doce artistas alcanzaron valores inéditos y 19 fueron vendidos por más de un millón de dólares, alcanzó la recaudación récord de 98,3 millones de dólares.

La cifra más alta pagada anteriormente por una colección de obras contemporáneas estaba establecida en 78 millones de dólares, lograda en la misma galería en mayo pasado.

En España

## Varios cardiólogos aconsejan educar al niño a consumir menos sal

Madrid, (EFE).- Los cardiólogos que participaron ayer en la mesa redonda sobre "Los niños y la salud del corazón", que ha organizado la Fundación Hispana de Cardiología, consideraron imprescindible reducir el consumo de sal en la alimentación infantil española.

El alto consumo de sal, que se asocia a la aparición de hipertensión arterial, una de las causas de las enfermedades cardiovasculares, es en España, Grecia e Italia, el doble del resto de los países de Europa.

El doctor Ignacio Plaza, cardiólogo del hospital "La Paz" de Madrid, que explicó cuáles son la incidencia y los factores de riesgo cardiovascular en los niños, destacó el aumento espectacular de la mortalidad española por esta causa, que está cifrada en la actualidad en un 50 por ciento.

Una de las causas de este aumento la achacó el doctor Plaza a las migraciones de la población del sur de España hacia el norte, movimientos que ha originado el abandono de la cocina tradicional para consumir alimientos precocinados o con alto contenido en grasas saturadas, con gran valor colesterolémico.

Citó entre estos los huevos, lácteos, bollos, dulces, helados, galletas y carnes de cerdo.

Plaza presentó los resultados de un estudio sobre 2.500 niños de la localidad madrileña de Fuenlabrada, en edades de 0 a 18 años, que demuestran que el índice de colestero en ellos es más alto que el de los niños norteamericanos.

El índice medio de colesterol en estos niños es de 167 miligramos por decilitro de sangre y en un 14 por ciento más de 200 miligramos, lo que se considera alto en un adulto.

Con relación a la población adulta, desde el primer estudio que realizó en el año 1944 el doctor Carlos Jiménez Díaz, el índice de colesterol aumentó en un 25 por ciento.

Para el doctor Plaza, el niño español come de forma similar al europeo, con gran incidencia de enfermedades cardiovasculares, pero agravada en un consumo mayor de sal. Por contrapunto no se exige demasiado a las industrias de composición de los alimentos, especificando qué tipo de grasas los componen.

Destacó en este sentido la malignidad, por su alto contenido en colesterol, del aceite de coco, frente a otros aceites vegetales.

El estudio de Fuenlabrada ha demostrado también que esta población tiene una alta incidencia en otros factores de riesgo cardiovascular, como son el sobrepeso y la hipertensión, ambos factores detectados en un 9 por ciento de los casos analizados, junto a un 30 por ciento de tabaquismo.

El doctor Plaza explicó que el sedimento de colesterol en las venas provoca la arteroesclerosis u obstrucción vascular que lleva al infarto.

M.C.D.2022